



**Consejería de Hacienda, Industria y Energía**  
**Dirección General de Transformación Digital**

---

**Bus de integración**

**Manual de programador de servicios  
proporcionados por el Instituto Nacional de Estadística (INE)**

Versión: <v01r01>

Fecha: 12/05/2020

Queda prohibido cualquier tipo de explotación y, en particular, la reproducción, distribución, comunicación pública y/o transformación, total o parcial, por cualquier medio, de este documento sin el previo consentimiento expreso y por escrito de la Junta de Andalucía.

	<b>Consejería de Hacienda, Industria y Energía</b> Dirección General de Transformación Digital	<b>Bus de integración</b> <b>Manual de programador de los servicios proporcionados por el Instituto Nacional de Estadística</b>
-----------------------------------------------------------------------------------	---------------------------------------------------------------------------------------------------	------------------------------------------------------------------------------------------------------------------------------------

## HOJA DE CONTROL

<b>Título</b>	Manual de programador de los servicios proporcionados por el Instituto Nacional de Estadística		
<b>Nombre del fichero</b>	WAN013T_Manual_Programador_Servicios_SCSP_INE_v101.odt		
<b>Autor</b>	DGTD		
<b>Versión / Edición</b>	<v01r01 >	<b>Fecha Versión</b>	12/05/2020
		<b>Nº Total Páginas</b>	41

### REGISTRO DE CAMBIOS

<b>Versión</b>	<b>Descripción</b>	<b>Fecha</b>
v01r00	Versión original.	18/02/2020
v01r01	Corrección errores con la fuente que provocaban problemas con los xml.	12/05/2020

### CONTROL DE DISTRIBUCIÓN

<b>Nombre y Apellidos</b>	<b>Cargo</b>	<b>Área</b>	<b>Nº Copias</b>
Manuel Escobar Montes	Jefe de Servicio	CHIE / DGTD	1



## ÍNDICE

1	INTRODUCCIÓN.....	4
1.1	Propósito.....	4
1.2	Alcance.....	4
2	Elemento BusObject.....	5
3	Funcionamiento general de los servicios SCSP.....	6
4	Estructura de datos E/S.....	9
5	Servicio Verificación de Datos de Residencia con Fecha de Última Variación Padronal.....	10
5.1	Descripción del servicio.....	10
5.2	Requisitos.....	10
5.2.1	Información de Entrada.....	11
5.2.2	Información de salida.....	13
5.2.3	Ejemplos de Xml.....	19
6	Servicio Verificación de Datos de Residencia en Ámbito Territorial.....	22
6.1	Descripción del servicio.....	22
6.2	Requisitos.....	22
6.2.1	Información de Entrada.....	23
6.2.2	Información de salida.....	26
6.2.3	Ejemplos de Xml.....	29
7	Control de errores.....	33
7.1	Posibles valores de error.....	37
7.2	Errores propios del Bus.....	37
7.3	Errores de autorización.....	38
7.4	Errores funcionales del servicio de Residencia.....	39
8	Bibliografía y Referencias.....	41



## 1 INTRODUCCIÓN

### 1.1 Propósito

El objetivo de este documento es describir la forma de acceso a los servicios de **Sustitución de Certificados en Soporte Papel** proporcionados por la Plataforma de Intermediación de Datos del actual Ministerio de Hacienda (en adelante servicios SCSP y Ministerio). Queda fuera del ámbito del presente documento la descripción de las bases del funcionamiento de la tecnología SOAP en la que se basan los WebServices. Aun así se proporciona una breve descripción y ejemplos de petición de un cliente a los servicios.

### 1.2 Alcance

Este documento está dirigido a los equipos de desarrollo que deseen utilizar los servicios de Sustitución de Certificados en Soporte Papel.

Para la utilización de los servicios por parte de un sistema de información se deberá garantizar:

- La adecuación del sistema para garantizar que únicamente se realicen consultas de datos correspondientes a finalidades expresamente habilitadas en la Plataforma SCSP de la Junta de Andalucía.
- La implantación en el sistema de los mensajes y avisos oportunos para que los usuarios tramitadores realicen, en las tareas de grabación de datos y durante la tramitación, las necesarias comprobaciones en cuanto a la existencia de los consentimientos expresos para las consultas telemáticas de datos, de acuerdo con los formularios aportados por las personas interesadas, no realizándose consulta alguna a menos que los usuarios gestores hayan expresado en el sistema (por ejemplo, mediante la cumplimentación de un elemento tipo "checkbox") que han realizado las citadas comprobaciones y se verifica la existencia de los consentimientos expresos de manera fehaciente en los formularios administrativos, debiéndose asimismo registrar el concreto usuario gestor que realiza las comprobaciones en cada caso.
- La incorporación a los manuales de usuario del sistema, de contenidos relativos a lo expresado en el punto anterior.

Durante el desarrollo y mantenimiento del sistema y en especial en las tareas de diseño, codificación y pruebas, se deberá prestar especial atención a la verificación de las garantías y directrices establecidas para la utilización de los servicios expresadas en el apartado correspondiente a la Plataforma SCSP en la web de soporte de administración electrónica de la Junta de Andalucía. En particular, en el caso de incorporación de nuevos procedimientos gestionados en el sistema, o cambios de normativa reguladora, que los mismos están expresamente incorporados en la Plataforma, con su correspondiente normativa reguladora.

No se deben realizar consultas reales (producción) con propósitos de prueba.

Se considerará como uso irregular o indebido la consulta de datos relativa a interesados concretos cuyas solicitudes o expedientes no se encuentren tramitándose en los procedimientos, trámites o servicios autorizados o de aquellos sobre los que no conste su consentimiento expreso.

La realización de consultas con tipo de consentimiento por Ley para un procedimiento deberá ser autorizada expresamente por la Unidad Responsable de Autorización y gestora de la Plataforma, en el proceso de alta e incorporación a la plataforma del procedimiento.

El sistema o usuario que solicita los datos NO debe usar, tratar, procesar o almacenar aquellos no estrictamente necesarios e indispensables para el trámite administrativo correspondiente, explícitamente recogidos en su normativa reguladora.

La realización de consultas masivas o de un gran número de consultas de manera continuada en un periodo de tiempo, deberá ser comunicada y acordada previamente con el soporte técnico de la plataforma.



## 2 Elemento BusObject

El elemento busObject va a ser necesario en la invocación de **todos los servicios** y se utilizará para recoger toda la información de control, invocación y error.

Inicialmente se especifica un conjunto de valores obligatorios que podrá aumentar en función de los servicios que se soliciten. A continuación se describen los campos del objeto con los valores obligatorios por defecto y en cada servicio se añadirán, de ser necesario, otros campos obligatorios.

Nombre	Etiqueta XML	Tipo	Obligatorio	Descripción
<b>busObject.componenteDestino</b>				
Nombre del Usuario en el sistema	usuario	Texto (30)	*	Usuario en de la aplicación cliente para el servicio invocado
Password del Usuario en el sistema	password	Texto (30)	*	Password de la aplicación cliente para el servicio invocado

### (\*) Elementos obligatorios en la invocación de todos los servicios

La aplicación cliente podrá disponer de uno o varios usuarios de manera que la información de nombre y clave del usuario será obligatorio en cada petición de datos.

Ejemplo de objeto BusObject

```
<busObject>  
  <componenteDestino>  
    < usuario>xxxx</usuario>  
    < password>yyyy</ password>  
  </componenteDestino>  
</busObject>
```



### 3 Funcionamiento general de los servicios SCSP

El componente Bus de Integración va a proporcionar un interfaz de acceso mediante Web Services; la comunicación por tanto se establece mediante protocolo SOAP. Por otra parte, la conexión se realizará por aplicación, es decir, los clientes de los servicios del Bus serán aplicaciones externas desarrolladas en el ámbito de la Administración de la Junta de Andalucía.

Será necesario que cada sistema peticionario se autentique mediante el uso de certificados de componente; la comunicación se establecerá mediante protocolo https.

El desarrollo de un nuevo sistema cliente que necesite utilizar los servicios del Bus de Integración debe ser capaz de implementar un interfaz de conexión mediante Web Services, para lo cual será necesario utilizar el fichero de descriptor del webservice, **WSDL** (Web Service Description Language) de cada servicio que necesite utilizar.

La forma de obtener el fichero WSDL de cada webservice será simplemente invocando al webservice desde un explorador de internet (Internet Explorer, Mozilla Firefox o similar) mediante la URL correspondiente al Web Service en cada caso.

Teniendo en cuenta que los Web Services en el Bus de Integración se implementan mediante archivos con extensión .jpd, una llamada tipo para obtener el WSDL será de la siguiente forma:

```
http://<host>:<puerto>/.../nombreWS.jpd?WSDL=
```

Posteriormente mediante una herramienta adecuada para la tecnología que utilice el sistema cliente, se interpretará el archivo WSDL, creando los objetos necesarios para la parte cliente que permita realizar una petición al Bus de Integración.

Como ejemplo, en el caso de utilizar el paquete Axis de Apache, existe una herramienta denominada *WSDL2Java* que permite generar el conjunto de clases Java con las cuales se podrá tanto construir los objetos del modelo del datos, como invocar los servicios.

El comando que permite generar las clases a partir del archivo con esta herramienta sería el siguiente:

```
%> java org.apache.axis.wsdl.WSDL2Java archivoWS.wsdl
```

Esto generará un directorio con un conjunto de clases correspondiente a los objetos del modelo de datos y otro con el conjunto de clases que permiten invocar a los servicios desde la aplicación cliente en Java.

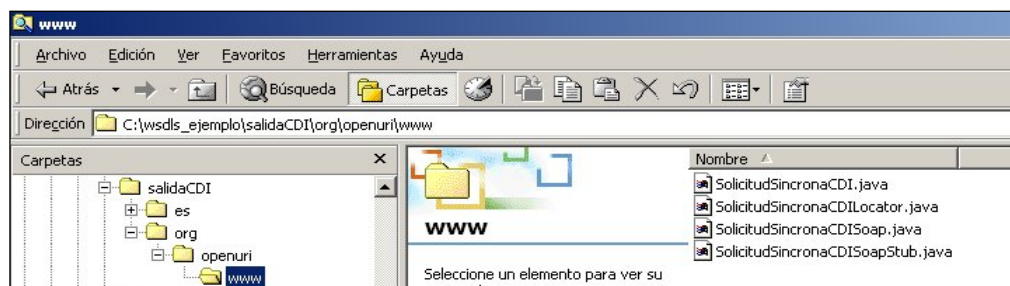

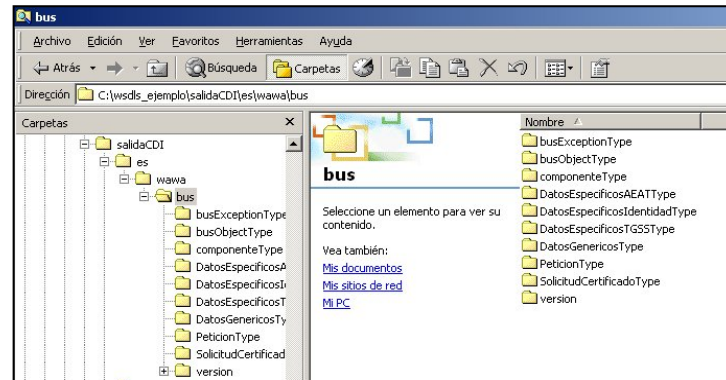

La utilización de los servicios ha de realizarse en el marco de las iniciativas de supresión de la documentación en soporte papel requerida a la ciudadanía para la tramitación de los procedimientos administrativos. Para habilitar la consulta telemática de datos para un determinado procedimiento o finalidad, en primer lugar se ha de solicitar el alta del procedimiento o finalidad, mediante el correspondiente formulario disponible a tal efecto en la web de soporte de administración electrónica de la Junta de Andalucía a fin de comprobar lo relativo a los consentimientos expresos, formularios administrativos y normativa reguladora, así como proceder a la codificación del procedimiento y su incorporación al sistema. Los órganos cedentes de los datos solicitan la norma que establece el procedimiento o en la que se ampara el mismo y los artículos de la misma en los que figura la necesidad de justificar o acreditar como requisito el dato o certificado para el cual se quiere realizar las consultas. Las consultas deben realizarse para procedimientos inscritos en el Registro de Procedimientos Administrativos de la Junta de Andalucía.

**Para cada consulta, se deberá indicar su finalidad. La estructura de este campo es la siguiente: "Cod\_Procedimiento#::#Id\_Expediente#::#TextoFinalidad"**

El código de procedimiento (Cod\_Procedimiento) se delimita por la primera secuencia de caracteres almohadilla, dos puntos, dos puntos, almohadilla (#::#). Cada procedimiento para el que se realiza una consulta ha de tener asignado un código único identificativo, que se debe utilizar exclusivamente para las peticiones de dicho procedimiento. Este código tendrá una longitud de 20 caracteres y se facilitará por los responsables de la plataforma tras el proceso de alta del procedimiento y su validación por parte del órgano cedente de los datos (o para aquellos procedimientos que inicialmente no tuvieran código asignado, tras el pertinente proceso de regularización a realizar por el órgano responsable del procedimiento, que también requiere de validación por parte del órgano cedente de los datos).

El código de procedimiento en la plataforma se asigna de la siguiente forma:

- Si el procedimiento tiene habilitada la consulta de datos de residencia, se asigna por el órgano cedente de tales datos y es de la forma SVDR\_ AAAAMMDD\_999999.
- En caso contrario, se asigna de acuerdo con el número de inscripción en el Registro de Procedimientos Administrativos de la Junta de Andalucía, y es de la forma CRPA\_9999999999999999.

El identificador de expediente (Id\_Expediente) debe tener una longitud OBLIGATORIA de 20 posiciones y ha de ser único por cada expediente, solicitud, etc. relativo al procedimiento para el cual se recaban los datos, siendo requisito la trazabilidad de la consulta realizada hacia el expediente, solicitud, etc. particular. Entre los 20 caracteres puede incluirse cualquier carácter alfanumérico, habiendo al menos 5 no blancos.

En el texto de finalidad (TextoFinalidad) se debe indicar el nombre del procedimiento. Se trata de un texto con un máximo de 100 caracteres.

	<b>Consejería de Hacienda, Industria y Energía</b> Dirección General de Transformación Digital	<b>Bus de integración</b> <b>Manual de programador de los servicios proporcionados por el Instituto Nacional de Estadística</b>
-----------------------------------------------------------------------------------	---------------------------------------------------------------------------------------------------	------------------------------------------------------------------------------------------------------------------------------------

En relación con la aplicación informática peticionaria, se deberán atender las directrices y garantías especificadas en el apartado correspondiente a la plataforma en la web de soporte de administración electrónica de la Junta de Andalucía y en la documentación técnica de los servicios.





## 4 Estructura de datos E/S

Los archivos de descripción de los webservices (WSDL) contendrán, para cada objeto del modelo utilizado, la estructura **completa** con todos los campos, sin embargo en cada servicio se utilizará un **subconjunto** de estos datos y por tanto, para utilizar dichos objetos será muy importante tener en cuenta los siguientes puntos:

- ✓ **Descripción de Objetos:** En la descripción que se ofrece de cada servicio se facilita una tabla donde se especifica **únicamente**, los campos utilizados en el servicio, tanto en entrada como en salida.
- ✓ **Campos Obligatorios:** A no ser que se especifique lo contrario, **todos** los campos que se enumeren para los objetos de entrada deberán enviarse e igualmente todos los campos que se especifiquen en los objetos de salida se devolverán en la respuesta.
- ✓ **Campos Opcionales:** En los casos en los que exista campos opcionales se definirá claramente su uso, de manera que si fuera necesario se explicará en cada caso la forma de uso del servicio con y sin estos campos opcionales.
- ✓ **Resto de campos de un objeto:** Los campos u objetos que no se utilicen como datos en la llamada a un servicio, no será necesario incluirlos.
- ✓ **Respuesta de error:** En caso de que se produzca error en el proceso la respuesta de cada servicio seguirá devolviendo el mismo objeto, con la particularidad de que contendrá información relativa al error. El contenido de la respuesta se corresponderá con lo descrito en el apartado [Control de Errores](#).

Un ejemplo:

En la petición de Datos de Identidad, el objeto de entrada es el mismo que en salida, sin embargo, **los campos** del objeto utilizados varían de un caso a otro. En entrada se piden campos con datos de organismo y del titular del documento sobre la que hacer la consulta. En la respuesta se devuelven dichos datos y además, información adicional sobre la petición, así como datos sobre el resultado de la consulta.



## 5 Servicio Verificación de Datos de Residencia con Fecha de Última Variación Padronal

### 5.1 Descripción del servicio

El servicio proporcionado por el Ministerio permite comprobar el estado de los datos de residencia de un de una persona. A partir de un documento identificativo de una persona (DNI, NIE etc...) el servicio responde con los datos de residencia de la misma al igual que el servicio de Datos de Residencia pero además incluye la fecha de última variación padronal de la persona consultada.

No incluye información histórica, ni relación de convivencia. Es decir, no es posible a través de este servicio saber los datos de anteriores domicilios, ni las personas que conviven en el mismo domicilio que él. La referencia temporal incluida, si permite conocer la fecha en la que el ciudadano realizó el último padrón.

Como datos de entrada se solicitarán principalmente los datos del interesado, es decir, la persona titular del documento sobre la que se va a hacer la consulta. Además se deben enviar ciertos datos aportados por el organismo o entidad que solicita los datos.

Si el servicio responde correctamente se devolverán, además de los datos enviados en la petición, los datos de la respuesta y algunos datos identificativos sobre la petición.

El sistema o usuario que solicita los datos NO debe usar, tratar, procesar o almacenar aquellos no estrictamente necesarios e indispensables para el trámite administrativo correspondiente, explícitamente recogidos en su normativa reguladora.

URL de acceso:

<https://<host>/scspv3/processes/VerificacionResidenciaFechaINE.jspd>

Host desarrollo: ws056.juntadeandalucia.es

Host producción: ws055.juntadeandalucia.es

### 5.2 Requisitos

Los requisitos principales de las peticiones hacia los servicios de certificados de datos de residencia son:

- ✓ El sistema cliente deberá disponer de un certificado de servidor
- ✓ El sistema cliente deberá estar dado de alta previamente en el Bus de Integración. En el alta se proporcionará un usuario y clave de acceso, que deberá incluirse con cada petición al servicio.
- ✓ El sistema cliente deberá hacer uso de una finalidad válida previamente solicitada a través del formulario que existe para tal efecto en la web de soporte de administración electrónica y asignada por el equipo de soporte.

	<p><b>Consejería de Hacienda, Industria y Energía</b> Dirección General de Transformación Digital</p>	<p><b>Bus de integración</b> <b>Manual de programador de los servicios proporcionados por el Instituto Nacional de Estadística</b></p>
-----------------------------------------------------------------------------------	-----------------------------------------------------------------------------------------------------------	--------------------------------------------------------------------------------------------------------------------------------------------

## 5.2.1 Información de Entrada

En entrada se pedirá un objeto tipo **PeticionType** con los siguientes valores:

Nombre	Etiqueta XML	Tipo	Descripción
<b>peticion</b>			Será el objeto principal, que contendrá todos los datos descriptivos y técnicos de un array de 1 a n solicitudes de de certificados
<b>peticion.busObject</b>			Contendrá la información de control para la ejecución del servicio en el Bus. Los valores relevantes que deberán utilizarse en este objeto se encuentran definidos en el apartado <a href="#">Elemento busObject</a>
<b>peticion.solicitudes</b>			Objeto que albergará el array de solicitudes de certificados
<b>peticion.solicitudes.solicitudTransmision</b>			Será un array que podrá incluir de 1 a n solicitudes de petición de certificado. Para el caso de las solicitudes síncronas el array contendrá únicamente un elemento
<b>peticion.solicitudes.solicitudTransmision.DatosGenericos.EntidadSolicitante</b>			Contendrá datos relacionados con el organismo solicitante del Certificado
Finalidad	Finalidad	Texto(148)	La estructura de este campo es la indicada en <a href="#">Funcionamiento general de los servicios SCSP</a> .
Tipo de Consentimiento	Consentimiento	Enumerado	Forma con la cual la persona ha dado consentimiento para la consulta de sus datos. Los posibles valores son: <b>Si:</b> La persona ha dado su consentimiento expreso. <b>Ley:</b> Una norma con rango de Ley habilita la consulta sin consentimiento expreso para el procedimiento.
<b>peticion.solicitudes.solicitudTransmision.DatosGenericos.EntidadSolicitante.Funcionario</b>			Objeto que contendrá la información del funcionario que realiza la consulta
NIF del Funcionario	NifFuncionario	Texto(9)	NIF del empleado público que realiza la consulta. En caso de consulta automática realizada por aplicación informática, NIF del empleado público responsable de la aplicación (no personal externo). La persona en cuestión deberá ser informada de que esta información se incorporará a la información que se remite al órgano cedente de los datos. Es responsabilidad de la entidad usuaria del servicio el mantener debidamente actualizada esta información.



Nombre Completo del Funcionario	NombreCompletoFuncionario	Texto(100)	Nombre completo del empleado público que realiza la consulta. En caso de consulta automática realizada por aplicación informática, nombre completo del empleado público responsable de la aplicación (no personal externo). La persona en cuestión deberá ser informada de que esta información se incorporará a la información que se remite al órgano cedente de los datos. Es responsabilidad de la entidad usuaria del servicio el mantener debidamente actualizada esta información.
<b>peticion.solicitudes.solicitudTransmision.DatosGenericos.Titular</b>			
Objeto que contendrá la información del titular sobre el que se solicita el certificado			
Tipo de documento	tipoDocumentacion	Enumerado	Tipo de documento que identifica al titular sobre el que se realiza la consulta.Enumerado, posibles valores: NIF, DNI, NIE o Pasaporte
Numero del documento	documentacion	Texto(9)	Número del documento que identifica al titular de la petición de datos. El formato debe ser el siguiente: Si se escogió <b>DNI o NIF</b> en el tipo de documentación: Formato: <b>8 dígitos +Letra de control [A-Z] (sin espacios ni guiones)</b> Si se escogió <b>NIE</b> en el tipo de documentación: Formato: <b>Primer carácter del NIE [X,Y,Z] + 7 dígitos +Letra de control [A-Z](sin espacios ni guiones).</b> <b>NOTA:</b> debe corresponderse obligatoriamente el formato con el tipo de documento escogido. <b>NOTA IMPORTANTE: En caso de no disponer de la documentación del ciudadano, se podrá enviar esta etiqueta vacía , pero, en este caso será obligatorio rellenar los campos Nombre (Peticion /Solicitudes /SolicitudTransmision/ DatosGenericos/Titular/Nombre), Apellido1 (Peticion/Solicitudes /SolicitudTransmision/ DatosGenericos/Apellido1) y FechaNacimiento (DatosEspecificos/ Solicitud/ Nacimiento/Fecha).</b>
Nombre completo del Titular del documento	nombreCompleto	Texto(100)	Será el nombre completo (incluyendo apellidos). Campo opcional
Nombre Titular del documento	Nombre	Texto(40)	Nombre del titular. Se utilizará conjuntamente con apellido1 y apellido2, y de forma excluyente con el campo nombreCompleto. Se rellena para filtrar el resultado en caso de que la respuesta sea: <b>DOCUMENTO CON MÁS DE UN IDENTIFICADOR</b> Campo opcional. Obligatorio en caso de que no se indique el documento de identificación del titular
Primer Apellido del titular	Apellido1	Texto(40)	Primer apellido del titular. Campo opcional. Obligatorio en caso de que no se indique el documento de identificación del titular



Segundo apellido del titular	Apellido2	Texto(40)	Segundo apellido del titular. Campo opcional
<b>peticion.solicitudes.solicitudTransmision.datosEspecificosSVDREXTFECHAWS01</b> Contiene los datos específicos del servicio			
<b>peticion.solicitudes.solicitudTransmision.datosEspecificosSVDREXTFECHAWS01.Solicitud</b> Contiene los datos que el ciudadano quiere verificar			
Español	Espanol	Enumerado	Indica si la persona de la que se verifican los datos es de nacionalidad española o no. Los valores posibles son: "s" o "n"
<b>peticion.solicitudes.solicitudTransmision.datosEspecificosSVDREXTFECHAWS01.Solicitud. Residencia</b> Objeto que contendrá la información de la residencia del titular sobre el que se solicita el certificado			
Provincia	Provincia	Texto(2)	Código de la Provincia en la que reside el ciudadano. Este campo irá codificado con los códigos del INE (2 dígitos). <a href="http://www.ine.es/daco/daco42/codmun/cod_provincia.htm">http://www.ine.es/daco/daco42/codmun/cod_provincia.htm</a>
Municipio	Municipio	Texto(3)	Código del municipio de residencia del ciudadano. Este campo irá codificado con los códigos del INE (3dígitos). <a href="http://www.ine.es/daco/daco42/codmun/codmunmapa.htm">http://www.ine.es/daco/daco42/codmun/codmunmapa.htm</a> Campo opcional.
<b>peticion.solicitudes.solicitudTransmision.datosEspecificosSVDREXTFECHAWS01.Solicitud. Nacimiento</b> Objeto que contendrá la información de nacimiento del titular sobre el que se solicita el certificado			
Fecha de Nacimiento	Fecha	Texto(8)	Fecha de Nacimiento del ciudadano. <b>Formato:</b> AAAAMMDD. Campo opcional. Obligatorio en caso de que no se indique el documento de identificación del titular

## 5.2.2 Información de salida

A la salida se devolverá un objeto tipo **PeticionType** con los siguientes campos

Nombre	Etiqueta XML	Tipo	Descripción
--------	--------------	------	-------------



#### peticion.busObject

Contendrá la información de control para la ejecución del servicio en el Bus. Los valores relevantes que deberán utilizarse en este objeto se encuentran definidos en el apartado [Elemento busObject](#)

#### peticion.atributos

Objeto que contendrá la información de los atributos de control propios de la petición del certificado que se podrán utilizar a posteriori para identificar y localizar una solicitud concreta.

Identificador de la petición realizada	idPeticion	Texto(40)	Identificador único de petición. Permitirá identificar de manera unívoca la petición de certificados.
Identificador Codificado	idCodificado	Texto(-)	Identificador de la petición codificado, se utilizará en la herramienta corporativa para hacer <b>consultas a posteriori</b> de certificados solicitados
Numero de solicitudes de la petición	numElementos	Texto(7)	Será el número de solicitudes que incluye la petición, en el caso de las peticiones síncronas siempre será 1.
Fecha de la petición	timeStamp	Texto(29)	TimeStamp de fecha en la que se realiza la petición
Tipo de Certificado solicitado	codCertificado	Texto(20)	Descripción técnica del tipo de certificado solicitado. Será una cadena identificativa con la que el Ministerio identifica al tipo de solicitud. <b>VDRSFWS02</b>

#### peticion.atributos.estado

Objeto que contendrá la información del estado de la petición

Código Estado petición	codigoEstado	Texto(4)	Código de error del estado de la petición. Posibles valores: ✓ <b>0001</b> :Pendiente ✓ <b>0002</b> : En proceso ✓ <b>0003</b> : Tramitada En el caso de los servicios síncronos, la respuesta, en caso de <b>éxito</b> siempre será <b>0003</b>
Código de Estado Secundario	codigoEstadoSecundario	Texto(16)	Código de error secundario, para incorporar códigos de error internos de los sistemas.
Descripcion Estado Peticion	literalError	Texto(255)	Descripción del error de estado de la petición. Ej. "Tramitada"
Tiempo Estimado de Repuesta	tiempoEstimadoRepuesta	Texto(2)	Tiempo estimado de respuesta. Su valor no es relevante cuando la comunicación es síncrona

#### peticion.solicitudes.solicitudTransmision

Será un array que podrá incluir de 1 a n solicitudes de petición de certificado. Para el caso de las solicitudes síncronas el array contendrá únicamente un elemento

#### Peticion.solicitudes.solicitudTransmision.datosGenericos.emisor

Conjunto de datos descriptivos de la Entidad que actúa como emisor del certificado



Nif Emisor	NifEmisor	Texto(10)	NIF de la Entidad u organismo que actúa como emisor del certificado
Nombre emisor	nombreEmisor	Texto(50)	Nombre de la entidad que actúa como emisor
<b>peticion.solicitudes.solicitudTransmision.DatosGenericos.EntidadSolicitante</b> Contendrá datos relacionados con el organismo o entidad solicitante del certificado			
Entidad Solicitante	IdentificadorSolicitante	Texto(10)	Código identificador de la entidad que actúa como solicitante.
Nombre entidad Solicitante	NombreSolicitante	Texto(50)	Nombre de la entidad que actúa como solicitante del certificado
Finalidad	Finalidad	Texto(250)	Texto descriptivo que indique la finalidad para la que se solicita el certificado
Tipo de Consentimiento	Consentimiento	Enumerado	Forma con la cual la persona ha dado consentimiento para la consulta de sus datos. Los posibles valores son: <b>Si:</b> La persona ha dado su consentimiento expreso. <b>Ley:</b> Una norma con rango de Ley habilita la consulta sin consentimiento expreso para el procedimiento.
<b>peticion.solicitudes.solicitudTransmision.DatosGenericos.EntidadSolicitante.Funcionario</b> Objeto que contendrá la información del funcionario que realiza la consulta			
NIF del Funcionario	NifFuncionario	Texto(122)	NIF del empleado público que realiza la consulta. En caso de consulta automática realizada por aplicación informática, NIF del empleado público responsable de la aplicación (no personal externo). La persona en cuestión deberá ser informada de que esta información se incorporará a la información que se remite al órgano cedente de los datos. Es responsabilidad de la entidad usuaria del servicio el mantener debidamente actualizada esta información.
Nombre Completo del Funcionario	NombreCompletoFuncionario	Texto(10)	Nombre completo del empleado público que realiza la consulta. En caso de consulta automática realizada por aplicación informática, nombre completo del empleado público responsable de la aplicación (no personal externo). La persona en cuestión deberá ser informada de que esta información se incorporará a la información que se remite al órgano cedente de los datos. Es responsabilidad de la entidad usuaria del servicio el mantener debidamente actualizada esta información.
<b>peticion.solicitudes.solicitudTransmision. DatosGenericos.Transmision</b> Contendrá el conjunto de datos con los que se podrá describir el resultado de la petición del certificado			
Tipo de Certificado solicitado	codCertificado	Texto(20)	Descripción técnica del tipo de certificado solicitado. Será una cadena identificativa con la que el Ministerio identifica al tipo de solicitud. <b>SVDREXTFECHAWS01</b>



Identificador de la solicitud	idSolicitud	Texto(40)	Será el identificador único de una solicitud concreta. Ya que una petición asíncrona podrá tener de 1 a n solicitudes, será necesario poder identificar cada solicitud por separado.  En el caso de las peticiones síncronas coincidirá con el identificador único de petición.
Fecha de generación de la petición	FechaGeneracion	Texto	Fecha de generación de la petición
Identificador de la Transmisión	IdTransmision	Texto	Identificador de la Transmisión
<b>peticion.solicitudes.solicitudTransmision.DatosGenericos.Titular</b> Objeto que contendrá la información de la persona titular sobre la que se solicita el certificado			
Tipo de documento identificativo	tipoDocumentacion	Enumerado	Tipo de documento que identifica al titular sobre el que se realiza la consulta.Posibles valores:  ✓ <b>NIF:</b> Si se usa el NIF del titular ✓ <b>DNI:</b> Si se usa el DNI del titular ✓ <b>NIE:</b> Si se usa el permiso de residencia del titular
Numero del documento	documentacion	Texto(10)	Numero del documento con el que se identifica al titular.
Nombre completo del Titular del documento	nombreCompleto	Texto(122)	Será el nombre completo del titular del documento
Nombre Titular del documento	Nombre	Texto(50)	Será el nombre del titular del documento
Primer Apellido del titular	Apellido1	Texto(20)	Primer apellido del titular
Segundo apellido del titular	Apellido2	Texto(20)	Segundo apellido del titular.
<b>peticion.solicitudes.solicitudTransmision.datosEspecificosVDREXTFECHAWS01.Retorno.Estado</b> Contendrá el conjunto de datos con los que se podrá describir el resultado de la petición del certificado			
Código Estado petición	codigoEstado	Texto(4)	Código de estado de la respuesta Contiene la información <b>funcional</b> del estado de la solicitud realizada.
Descripcion Estado Peticion	literalError	Texto(255)	Descripción del error de estado de la petición. Ej. "Verificación positiva. Ámbito Territorial de Residencia Correcto"
<b>peticion.solicitudes.solicitudTransmision.datosEspecificosVDREXTFECHAWS01.Domicilio</b> Contendrá los datos referentes a domicilio de residencia del titular.			
<b>peticion.solicitudes.solicitudTransmision.datosEspecificosVDREXTFECHAWS01.ProvinciaRespuesta</b> Contendrá los datos referentes a la provincia de residencia del titular.			





Nombre de la Provincia	Nombre	Texto(40)	Nombre de la provincia
<b>peticion.solicitudes.solicitudTransmision.datosEspecificosVDREXTFECHAWS01.MunicipioRespuesta</b> Contendrá los datos referentes al municipio de residencia del titular.			
Nombre del Municipio	Nombre	Texto(70)	Nombre del municipio
<b>peticion.solicitudes.solicitudTransmision.datosEspecificosVDREXTFECHAWS01.EntColectiva</b> Contendrá los datos referentes al municipio de residencia del titular.			
Nombre de la Entidad Colectiva	Nombre	Texto(70)	Nombre de la entidad colectiva
<b>peticion.solicitudes.solicitudTransmision.datosEspecificosVDREXTFECHAWS01.EntSingular</b> Contendrá los datos referentes al municipio de residencia del titular.			
Nombre de la Entidad Singular	Nombre	Texto(70)	Nombre de la entidad singular
<b>peticion.solicitudes.solicitudTransmision.datosEspecificosVDREXTFECHAWS01.Nucleo</b> Contendrá los datos referentes al municipio de residencia del titular.			
Nombre del Nucleo	Nombre	Texto(70)	Nombre del núcleo
<b>peticion.solicitudes.solicitudTransmision.datosEspecificosVDREXTFECHAWS01.Direccion</b> Dentro de los datos de residencia, este objeto contendrá los datos de la dirección en la que reside el titular.			
<b>peticion.solicitudes.solicitudTransmision.datosEspecificosVDREXTFECHAWS01.Direccion.Vía</b> Datos de la vía donde reside el titular			
Tipo de Vía	Tipo	Texto(5)	Tipo de vía
Nombre de la Vía	Nombre	Texto(70)	Nombre de la Vía
<b>peticion.solicitudes.solicitudTransmision.datosEspecificosVDREXTFECHAWS01.Direccion.Numero</b> Datos del número donde reside el titular			
Numero	Valor	Texto(4)	Número
<b>peticion.solicitudes.solicitudTransmision.datosEspecificosVDREXTFECHAWS01.Direccion.NumeroSuperior</b> Datos del número superior donde reside el titular			
Numero Superior	Valor	Texto(4)	Número Superior
<b>peticion.solicitudes.solicitudTransmision.datosEspecificosVDREXTFECHAWS01.Domicilio</b> Contendrá los datos referentes a domicilio de residencia del titular.			



Kilometro	Kmt	Texto(3)	Datos descriptivos de la dirección
Bloque	Bloque	Texto(2)	Datos descriptivos de la dirección
Portal	Portal	Texto(2)	Datos descriptivos de la dirección
Escalera	Escalera	Texto(2)	Datos descriptivos de la dirección
Planta	Planta	Texto(3)	Datos descriptivos de la dirección
Puerta	Puerta	Texto(4)	Datos descriptivos de la dirección
CodPostal	CodPostal	Texto(5)	Código postal donde reside el titular
<b>peticion.solicitudes.solicitudTransmision.datosEspecificosVDREXTFECHAWS01.UltimaVariacion</b>			
Contendrá los datos referentes a la última Variación padronal del titular.			
Código	Codigo	Texto(3)	Código de la Última Variación Padronal
Descripción	Descripcion	Texto(255)	Descripción de la Última Variación Padronal
Fecha	Fecha	Texto(8)	Fecha de la Última Variación Padronal



### 5.2.3 Ejemplos de Xml

Se muestran a continuación ejemplos de los objetos xml tanto en entrada como en salida

Ejemplo Xml de entrada

```
<soapenv:Envelope xmlns:soapenv="http://schemas.xmlsoap.org/soap/envelope/"
xmlns:open="http://www.openuri.org/" xmlns:pet="http://wawa.es/bus/PeticionCertificado"
xmlns:pet1="http://wawa.es/bus/PeticionType" xmlns:bus="http://wawa.es/bus/busObjectType" xmlns:bus1="http://
wawa.es/bus/busExceptionType" xmlns:com="http://wawa.es/bus/componenteType" xmlns:v1="http://wawa.es/bus/
version/v1_0" xmlns:sol="http://wawa.es/bus/SolicitudCertificadoType"
xmlns:dat="http://wawa.es/bus/DatosGenericosType"
xmlns:dat1="http://wawa.es/bus/DatosEspecificosSVDREXTFECHAWS01Type">
  <soapenv:Header/>
  <soapenv:Body>
    <open:peticionCliente2Bus>
      <pet:peticion>
        <pet1:busObject>
          <bus:componenteDestino>
            <com:usuario>XXXXXXX</com:usuario>
            <com:password>YYYYYY</com:password>
          </bus:componenteDestino>
        </pet1:busObject>
        <pet1:Solicitudes>
          <sol:SolicitudTransmision>
            <sol:datosGenericos>
              <dat:EntidadSolicitante>
                <dat:Finalidad>SVDR_20110310_000343#::#00000000EXP/18122012#::#PRUEBAS E
INTEGRACION PARA LA JUNTA DE ANDALUCIA</dat:Finalidad>
                <dat:Consentimiento>Si</dat:Consentimiento>
                <dat:Funcionario>
                  <dat:NifFuncionario>44444444A</dat:NifFuncionario>
                <dat:NombreCompletoFuncionario> Juan Espanol Espanol</dat:NombreCompletoFuncionario>
              </dat:Funcionario>
            </dat:EntidadSolicitante>
            <dat:Titular>
              <dat:TipoDocumentacion>NIF</dat:TipoDocumentacion>
              <dat:Documentacion>99999940B</dat:Documentacion>
              <dat:Nombre>FICTICIO</dat:Nombre>
              <dat:Apellido1>CASALS</dat:Apellido1>
              <dat:Apellido2/>
            </dat:Titular>
          </sol:datosGenericos>
          <sol:datosEspecificosSVDREXTFECHAWS01>
            <dat1:Solicitud>
              <dat1:Espanol>s</dat1:Espanol>
              <dat1:Nacimiento>
                <dat1:Fecha>19750920</dat1:Fecha>
              </dat1:Nacimiento>
            </dat1:Solicitud>
          </sol:datosEspecificosSVDREXTFECHAWS01>
        </sol:SolicitudTransmision>
      </pet1:Solicitudes>
    </pet:peticion>
  </open:peticionCliente2Bus>
</soapenv:Body>
</soapenv:Envelope>
```



## Xml Ejemplo Salida

```
<SOAP-ENV:Envelope xmlns:xsd="http://www.w3.org/2001/XMLSchema"
xmlns:xsi="http://www.w3.org/2001/XMLSchema-instance"
xmlns:SOAP-ENV="http://schemas.xmlsoap.org/soap/envelope/">
  <SOAP-ENV:Body>
    <ns:peticionCliente2BusResponse xmlns:ns="http://www.openuri.org/">
      <pet:peticion xmlns:pet="http://wawa.es/bus/PeticionCertificado">
        <pet1:busObject xmlns:pet1="http://wawa.es/bus/PeticionType">
          <ns2:componenteDestino xmlns:ns2="http://wawa.es/bus/busObjectType">
            <ns3:usuario xmlns:ns3="http://wawa.es/bus/componenteType">XXXXXXXXXX</ns3:usuario>
            <ns4:password xmlns:ns4="http://wawa.es/bus/componenteType">YYYYYYYYYY</ns4:password>
          </ns2:componenteDestino>
        </pet1:busObject>
        <pet1:Atributos xmlns:pet1="http://wawa.es/bus/PeticionType">
          <pet1:idPeticion>R_AFECHA00000070</pet1:idPeticion>
          <pet1:idCodificado>5c46a2fd1fc650e2b185ff7b516382cb</pet1:idCodificado>
          <pet1:timeStamp>2014-01-07T13:10:12.434+01:00</pet1:timeStamp>
          <pet1:estado>
            <pet1:codigoEstado>0003</pet1:codigoEstado>
            <pet1:codigoEstadoSecundario>
            <pet1:literalError>Tramitada</pet1:literalError>
            <pet1:tiempoEstimadoRepuesta>0</pet1:tiempoEstimadoRepuesta>
          </pet1:estado>
          <pet1:codCertificado>SVDREXTFECHAWS01</pet1:codCertificado>
        </pet1:Atributos>
        <pet1:Solicitudes xmlns:pet1="http://wawa.es/bus/PeticionType">
          <sol:SolicitudTransmision xmlns:sol="http://wawa.es/bus/SolicitudCertificadoType">
            <sol:datosGenericos>
              <dat:Emisor xmlns:dat="http://wawa.es/bus/DatosGenericosType">
                <dat:NifEmisor>S2833002E</dat:NifEmisor>
                <dat:NombreEmisor>MINHAP</dat:NombreEmisor>
              </dat:Emisor>
              <dat:EntidadSolicitante xmlns:dat="http://wawa.es/bus/DatosGenericosType">
                <dat:IdentificadorSolicitante>S4111001F</dat:IdentificadorSolicitante>
                <dat:NombreSolicitante>Andalucia</dat:NombreSolicitante>
                <dat:Finalidad>CODSVDRF_JA_20130426#::#00000000EXP/18122012#::#PRUEBAS E
INTEGRACION PARA LA JUNTA DE ANDALUCÍA</dat:Finalidad>
                <dat:Consentimiento>Si</dat:Consentimiento>
                <dat:Funcionario>
                  <dat:NombreCompletoFuncionario>Juan Espanol Espanol</dat:NombreCompletoFuncionario>
                  <dat:NifFuncionario>44444444A</dat:NifFuncionario>
                </dat:Funcionario>
              </dat:EntidadSolicitante>
              <dat:Titular xmlns:dat="http://wawa.es/bus/DatosGenericosType">
                <dat:TipoDocumentacion>NIF</dat:TipoDocumentacion>
                <dat:Documentacion>99999940B</dat:Documentacion>
                <dat:NombreCompleto xsi:nil="true"/>
                <dat:Nombre xsi:nil="true"/>
                <dat:Apellido1 xsi:nil="true"/>
                <dat:Apellido2 xsi:nil="true"/>
              </dat:Titular>
              <dat:Transmision xmlns:dat="http://wawa.es/bus/DatosGenericosType">
                <dat:CodigoCertificado>SVDREXTFECHAWS01</dat:CodigoCertificado>
                <dat:FechaGeneracion>2014-01-07T13:10:12.432+01:00</dat:FechaGeneracion>
                <dat:IdSolicitud>R_AFECHA00000070</dat:IdSolicitud>
            </sol:datosGenericos>
          </sol:SolicitudTransmision>
        </pet1:Solicitudes>
      </pet:peticion>
    </ns:peticionCliente2BusResponse>
  </SOAP-ENV:Body>
</SOAP-ENV:Envelope>
```



```
<dat:IdTransmision>PRE0000000264877</dat:IdTransmision>
</dat:Transmision>
</sol:datosGenericos>
<sol:datosEspecificosSVDREXTFECHAWS01 >
  <dat:Retorno xmlns:dat="http://wawa.es/bus/DatosEspecificosSVDREXTFECHAWS01Type">
    <dat:Estado>
      <dat:CodigoEstado>0003</dat:CodigoEstado>
      <dat:LiteralError>Tramitada</dat:LiteralError>
    </dat:Estado>
    <dat:Domicilio>
      <dat:ProvinciaRespuesta>
        <Nombre>Sevilla</Nombre>
      </dat:ProvinciaRespuesta>
      <dat:MunicipioRespuesta>
        <Nombre>Aguadulce</Nombre>
      </dat:MunicipioRespuesta>
      <dat:EntColectiva>
        <Nombre xsi:nil="true"/>
      </dat:EntColectiva>
      <dat:EntSingular>
        <Nombre>AGUADULCE</Nombre>
      </dat:EntSingular>
      <dat:Nucleo>
        <Nombre>AGUADULCE</Nombre>
      </dat:Nucleo>
      <dat:Direccion>
        <dat:Via>
          <Tipo>CARRE</Tipo>
          <Nombre>RECTORIA</Nombre>
        </dat:Via>
        <dat:Numero>
          <Valor>0002</Valor>
        </dat:Numero>
        <dat:NumeroSuperior>
          <Valor xsi:nil="true"/>
        </dat:NumeroSuperior>
        <dat:Kmt>000</dat:Kmt>
        <dat:Bloque xsi:nil="true"/>
        <dat:Portal xsi:nil="true"/>
        <dat:Escalera xsi:nil="true"/>
        <dat:Planta xsi:nil="true"/>
        <dat:Puerta xsi:nil="true"/>
        <dat:CodPostal>41012</dat:CodPostal>
      </dat:Direccion>
      <dat:UltimaVariacion>
        <Codigo>ACR</Codigo>
        <Descripcion>ALTA POR CAMBIO DE RESIDENCIA</Descripcion>
        <Fecha>20120101</Fecha>
      </dat:UltimaVariacion>
    </dat:Domicilio>
  </dat:Retorno>
</sol:datosEspecificosSVDREXTFECHAWS01 >
</sol:SolicitudTransmision >
</pet1:Solicitudes >
</pet:peticion >
</ns:peticionCliente2BusResponse >
</SOAP-ENV:Body >
</SOAP-ENV:Envelope >
```



## 6 Servicio Verificación de Datos de Residencia en Ámbito Territorial

### 6.1 Descripción del servicio

El servicio proporcionado por el Ministerio permite comprobar el ámbito de residencia de un ciudadano. Responde afirmativa o negativamente si una persona reside dentro de un ámbito o área geográfica determinada, delimitada por la provincia y/o el municipio a fecha actual. No incluye referencia temporal ni información histórica.

Como datos de entrada se solicitarán principalmente los datos del interesado, es decir, la persona titular del documento sobre la que se va a hacer la consulta.

El sistema o usuario que solicita los datos NO debe usar, tratar, procesar o almacenar aquellos no estrictamente necesarios e indispensables para el trámite administrativo correspondiente, explícitamente recogidos en su normativa reguladora.

URL de acceso:

***<https://<host>/scspv3/processes/VerificacionResidenciaAmbitoINE.jpd>***

Host desarrollo: ws056.juntadeandalucia.es

Host producción: ws055.juntadeandalucia.es

### 6.2 Requisitos

Los requisitos principales de las peticiones hacia los servicios de certificados de datos de residencia son:

- ✓ El sistema cliente deberá disponer de un certificado de servidor
- ✓ El sistema cliente deberá estar dado de alta previamente en el Bus de Integración. En el alta se proporcionará un usuario y clave de acceso, que deberá incluirse con cada petición al servicio.
- ✓ El sistema cliente deberá hacer uso de una finalidad válida previamente solicitada a través del formulario que existe para tal efecto en la web de soporte de administración electrónica y asignada por el equipo de soporte.



## 6.2.1 Información de Entrada

En entrada se pedirá un objeto tipo **PeticionType** con los siguientes valores:

Nombre	Etiqueta XML	Tipo	Descripción
<b>peticion</b>			Será el objeto principal, que contendrá todos los datos descriptivos y técnicos de un array de 1 a n solicitudes de de certificados
<b>peticion.busObject</b>			Contendrá la información de control para la ejecución del servicio en el Bus. Los valores relevantes que deberán utilizarse en este objeto se encuentran definidos en el apartado <a href="#">Elemento busObject</a>
<b>peticion.solicitudes</b>			Objeto que albergará el array de solicitudes de certificados
<b>peticion.solicitudes.solicitudTransmision</b>			Será un array que podrá incluir de 1 a n solicitudes de petición de certificado. Para el caso de las solicitudes sincronas el array contendrá únicamente un elemento
<b>peticion.solicitudes.solicitudTransmision.DatosGenericos.EntidadSolicitante</b>			Contendrá datos relacionados con el organismo solicitante del Certificado
Finalidad	Finalidad	Texto(148)	La estructura de este campo es la indicada en <a href="#">Funcionamiento general de los servicios SCSP</a> .
Tipo de Consentimiento	Consentimiento	Enumerado	Forma con la cual la persona ha dado consentimiento para la consulta de sus datos. Los posibles valores son: <b>Si:</b> La persona ha dado su consentimiento expreso. <b>Ley:</b> Una norma con rango de Ley habilita la consulta sin consentimiento expreso para el procedimiento.
<b>peticion.solicitudes.solicitudTransmision.DatosGenericos.EntidadSolicitante.Funcionario</b>			Objeto que contendrá la información del funcionario que realiza la consulta
NIF del Funcionario	NifFuncionario	Texto(9)	NIF del empleado público que realiza la consulta. En caso de consulta automática realizada por aplicación informática, NIF del empleado público responsable de la aplicación (no personal externo). La persona en cuestión deberá ser informada de que esta información se incorporará a la información que se remite al órgano cedente de los datos. Es responsabilidad de la entidad usuaria del servicio el mantener debidamente actualizada esta información. Campo opcional.



Nombre Completo del Funcionario	NombreCompletoFuncionario	Texto(100)	Nombre completo del empleado público que realiza la consulta. En caso de consulta automática realizada por aplicación informática, nombre completo del empleado público responsable de la aplicación (no personal externo). La persona en cuestión deberá ser informada de que esta información se incorporará a la información que se remite al órgano cedente de los datos. Es responsabilidad de la entidad usuaria del servicio el mantener debidamente actualizada esta información. Campo opcional.
<b>peticion.solicitudes.solicitudTransmision.DatosGenericos.Titular</b>			
Objeto que contendrá la información del titular sobre el que se solicita el certificado			
Tipo de documento	tipoDocumentacion	Enumerado	Tipo de documento que identifica al titular sobre el que se realiza la consulta.Enumerado, posibles valores: NIF, DNI, NIE o Pasaporte
Numero del documento	documentacion	Texto(9)	Número del documento que identifica al titular de la petición de datos. El formato debe ser el siguiente: Si se escogió <b>DNI o NIF</b> en el tipo de documentación: Formato: <b>8 dígitos +Letra de control [A-Z] (sin espacios ni guiones)</b> Si se escogió <b>NIE</b> en el tipo de documentación: Formato: <b>Primer carácter del NIE [X,Y,Z] + 7 dígitos +Letra de control [A-Z](sin espacios ni guiones).</b> <b>NOTA:</b> debe corresponderse obligatoriamente el formato con el tipo de documento escogido. <b>NOTA IMPORTANTE: En caso de no disponer de la documentación del ciudadano, se podrá enviar esta etiqueta vacía , pero, en este caso será obligatorio rellenar los campos Nombre (Peticion /Solicitudes /SolicitudTransmision/ DatosGenericos/Titular/Nombre), Apellido1 (Peticion/Solicitudes /SolicitudTransmision/ DatosGenericos/Apellido1) y FechaNacimiento (DatosEspecificos/ Solicitud/ Nacimiento/Fecha).</b>
Nombre completo del Titular del documento	nombreCompleto	Texto(100)	Será el nombre completo (incluyendo apellidos). Campo opcional
Nombre Titular del documento	Nombre	Texto(40)	Nombre del titular. Se utilizará conjuntamente con apellido1 y apellido2, y de forma excluyente con el campo nombreCompleto. Se rellena para filtrar el resultado en caso de que la respuesta sea: <b>DOCUMENTO CON MÁS DE UN IDENTIFICADOR</b> Campo opcional. Obligatorio en caso de que no se indique el documento de identificación del titular
Primer Apellido del titular	Apellido1	Texto(40)	Primer apellido del titular. Campo opcional. Obligatorio en caso de que no se indique el documento de identificación del titular





Segundo apellido del titular	Apellido2	Texto(40)	Segundo apellido del titular. Campo opcional
<b>peticion.solicitudes.solicitudTransmision.DatosEspecificosSVDRWS01</b> Contiene los datos específicos del servicio			
<b>peticion.solicitudes.solicitudTransmision.DatosEspecificosSVDRWS01.Solicitud</b> Contiene los datos que el ciudadano quiere verificar			
Español	Espanol	Enumerado	Indica si la persona de la que se verifican los datos es de nacionalidad española o no. Los valores posibles son: "s" o "n"
<b>peticion.solicitudes.solicitudTransmision.DatosEspecificosSVDRWS01.Solicitud. Residencia</b> Objeto que contendrá la información de la residencia del titular sobre el que se solicita el certificado			
Provincia	Provincia	Texto(2)	Código de la Provincia en la que reside el ciudadano. Este campo irá codificado con los códigos del INE (2 dígitos). <a href="http://www.ine.es/daco/daco42/codmun/cod_provincia.htm">http://www.ine.es/daco/daco42/codmun/cod_provincia.htm</a>
Municipio	Municipio	Texto(3)	Código del municipio de residencia del ciudadano. Este campo irá codificado con los códigos del INE (3 dígitos). <a href="http://www.ine.es/daco/daco42/codmun/codmunmapa.htm">http://www.ine.es/daco/daco42/codmun/codmunmapa.htm</a> Campo opcional.
<b>peticion.solicitudes.solicitudTransmision.DatosEspecificosSVDRWS01.Solicitud. Nacimiento</b> Objeto que contendrá la información de nacimiento del titular sobre el que se solicita el certificado			
Fecha de Nacimiento	Fecha	Texto(8)	Fecha de Nacimiento del ciudadano. <b>Formato:</b> AAAAMMDD. Campo opcional. Obligatorio en caso de que no se indique el documento de identificación del titular



## 6.2.2 Información de salida

A la salida se devolverá un objeto tipo **PeticionType** con los siguientes campos

Nombre	Etiqueta XML	Tipo	Descripción
<b>peticion.busObject</b>			
Contendrá la información de control para la ejecución del servicio en el Bus. Los valores relevantes que deberán utilizarse en este objeto se encuentran definidos en el apartado <a href="#">Elemento busObject</a>			
<b>peticion.atributos</b>			
Objeto que contendrá la información de los atributos de control propios de la petición del certificado que se podrán utilizar a posteriori para identificar y localizar una solicitud concreta.			
Identificador de la petición realizada	idPeticion	Texto(40)	Identificador unico de petición. Permitirá identificar de manera unívoca la petición de certificados.
Identificador Codificado	idCodificado	Texto(-)	Identificador de la petición codificado, se utilizará en la herramienta corporativa para hacer <b>consultas a posteriori</b> de certificados solicitados
Fecha de la petición	timeStamp	Texto(29)	TimeStamp de fecha en la que se realiza la petición
Tipo de Certificado solicitado	codCertificado	Texto(20)	Descripción técnica del tipo de certificado solicitado. Será una cadena identificativa con la que el Ministerio identifica al tipo de solicitud. <b>SVDRWS01</b>
<b>peticion.atributos.estado</b>			
Objeto que contendrá la información del estado de la petición			
Código Estado petición	codigoEstado	Texto(4)	Codigo de error del estado de la petición.Posibles valores ✓ <b>0001</b> :Pendiente ✓ <b>0002</b> : En proceso ✓ <b>0003</b> : Tramitada En el caso de los servicios sincronos, la respuesta, en caso de <b>éxito</b> siempre será <b>0003</b>
Código de Estado Secundario	codigoEstadoSecundario	Texto(16)	Código de error secundario, para incorporar códigos de error internos de los sistemas.
Descripcion Estado Peticion	literalError	Texto(255)	Descripción del error de estado de la petición. Ej. "Tramitada"
Tiempo Estimado de Repuesta	tiempoEstimadoRepuesta	Texto(2)	Tiempo estimado de respuesta. Su valor no es relevante cuando la comunicación es síncrona



**peticion.solicitudes.solicitudTransmision**

Será un array que podrá incluir de 1 a n solicitudes de petición de certificado. Para el caso de las solicitudes sincrónicas el array contendrá únicamente un elemento

**Peticion.solicitudes.solicitudTransmision.datosGenericos.Emisor**

Conjunto de datos descriptivos de la Entidad que actúa como emisor del certificado

Nif Emisor	NifEmisor	Texto(10)	NIF de la Entidad u organismo que actúa como emisor del certificado
Nombre emisor	nombreEmisor	Texto(50)	Nombre de la entidad que actúa como emisor

**peticion.solicitudes.solicitudTransmision.DatosGenericos.EntidadSolicitante**

Contendrá datos relacionados con el organismo o entidad solicitante del certificado

Entidad Solicitante	IdentificadorSolicitante	Texto(10)	Código identificador de la entidad que actúa como solicitante.
Nombre entidad Solicitante	NombreSolicitante	Texto(50)	Nombre de la entidad que actúa como solicitante del certificado
Finalidad	Finalidad	Texto(250)	Texto descriptivo que indique la finalidad para la que se solicita el certificado
Tipo de Consentimiento	Consentimiento	Enumerado	Forma con la cual la persona ha dado consentimiento para la consulta de sus datos. Los posibles valores son: <b>Si:</b> La persona ha dado su consentimiento expreso. <b>Ley:</b> Una norma con rango de Ley habilita la consulta sin consentimiento expreso para el procedimiento.

**peticion.solicitudes.solicitudTransmision. DatosGenericos.Transmision**

Contendrá el conjunto de datos con los que se podrá describir el resultado de la petición del certificado

Tipo de Certificado solicitado	codCertificado	Texto(20)	Descripción técnica del tipo de certificado solicitado. Será una cadena identificativa con la que el Ministerio identifica al tipo de solicitud. <b>SVDRWS01</b>
Identificador de la solicitud	idSolicitud	Texto(40)	Será el identificador único de una solicitud concreta. Ya que una petición asíncrona podrá tener de 1 a n solicitudes, será necesario poder identificar cada solicitud por separado. En el caso de las peticiones sincrónicas coincidirá con el identificador único de petición.
Fecha de generación de la petición	FechaGeneracion	Texto	Fecha de generación de la petición
Identificador de la Transmisión	IdTransmision	Texto	Identificador de la Transmisión

**peticion.solicitudes.solicitudTransmision.DatosGenericos.Titular**

Objeto que contendrá la información de la persona titular sobre la que se solicita el certificado



Tipo de documento identificativo	tipoDocumentacion	Enumerado	Tipo de documento que identifica al titular sobre el que se realiza la consulta. Posibles valores:  ✓ <b>NIF:</b> Si se usa el NIF del titular  ✓ <b>DNI:</b> Si se usa el DNI del titular  ✓ <b>NIE:</b> Si se usa el permiso de residencia del titular
Numero del documento	documentacion	Texto(10)	Numero del documento con el que se identifica al titular.
Nombre completo del Titular del documento	nombreCompleto	Texto(122)	Será el nombre completo del titular del documento
Nombre Titular del documento	Nombre	Texto(50)	Será el nombre del titular del documento
Primer Apellido del titular	Apellido1	Texto(20)	Primer apellido del titular
Segundo apellido del titular	Apellido2	Texto(20)	Segundo apellido del titular.
<b>peticion.solicitudes.solicitudTransmision.datosEspecificosSVDRWS01.Retorno.Estado</b> Contendrá el conjunto de datos con los que se podrá describir el resultado de la petición del certificado			
Código Estado petición	codigoEstado	Texto(4)	Código de estado de la respuesta Contiene la información <b>funcional</b> del estado de la solicitud realizada.
Código de Estado Secundario	codigoEstadoSecundario	Texto(16)	Código de error secundario, para incorporar códigos de error internos de los sistemas.
Descripcion Estado Peticion	literalError	Texto(255)	Descripción del error de estado de la petición. Ej. "Verificación positiva. Ámbito Territorial de Residencia Correcto"



### 6.2.3 Ejemplos de Xml

Se muestran a continuación ejemplos de los objetos xml tanto en entrada como en salida

Ejemplo Xml de entrada

```
<soapenv:Envelope xmlns:soapenv="http://schemas.xmlsoap.org/soap/envelope/"
xmlns:open="http://www.openuri.org/" xmlns:pet="http://wawa.es/bus/PeticionCertificado"
xmlns:pet1="http://wawa.es/bus/PeticionType" xmlns:bus="http://wawa.es/bus/busObjectType" xmlns:bus1="http://
wawa.es/bus/busExceptionType" xmlns:com="http://wawa.es/bus/componenteType" xmlns:v1="http://wawa.es/bus/
version/v1_0" xmlns:sol="http://wawa.es/bus/SolicitudCertificadoType"
xmlns:dat="http://wawa.es/bus/DatosGenericosType"
xmlns:dat1="http://wawa.es/bus/DatosEspecificosSVDRWS01Type">
  <soapenv:Header/>
  <soapenv:Body>
    <open:peticionCliente2Bus>
      <pet:peticion>
        <pet1:busObject>
          <bus:componenteDestino>
            <com:usuario>XXXXX</com:usuario>
            <com:password>YYYYY</com:password>
          </bus:componenteDestino>
        </pet1:busObject>
        <pet1:Solicitudes>
          <sol:SolicitudTransmision>
            <sol:datosGenericos>
              <dat:EntidadSolicitante>
                <dat:Finalidad>CODSVDR_A_20130402#::#00000000EXP/18122012#::#PRUEBAS E
INTEGRACION PARA LA JUNTA DE ANDALUCIA</dat:Finalidad>
                <dat:Consentimiento>Si</dat:Consentimiento>
                <dat:Funcionario>
                  <dat:NifFuncionario>44444444A</dat:NifFuncionario>
                  <dat:NombreCompletoFuncionario>Juan Español Español</dat:NombreCompletoFuncionario>
                </dat:Funcionario>
              </dat:EntidadSolicitante>
              <dat:Titular>
                <dat:TipoDocumentacion>NIF</dat:TipoDocumentacion>
                <dat:Documentacion>99999940B</dat:Documentacion>
                <dat:NombreCompleto/>
                <dat:Nombre>FICTICIO</dat:Nombre>
                <dat:Apellido1>CASALS</dat:Apellido1>
                <dat:Apellido2/>
              </dat:Titular>
            </sol:datosGenericos>
            <sol:datosEspecificosSVDRWS01>
              <dat1:Solicitud>
                <dat1:Espanol>s</dat1:Espanol>
                <dat1:Residencia>
                  <dat1:Provincia>41</dat1:Provincia>
                  <!--Optional:-->
                  <dat1:Municipio>001</dat1:Municipio>
                </dat1:Residencia>
                <dat1:Nacimiento>
                  <dat1:Fecha>19750920</dat1:Fecha>
                </dat1:Nacimiento>
              </dat1:Solicitud>
            </sol:datosEspecificosSVDRWS01>
          </sol:SolicitudTransmision>
        </pet1:Solicitudes>
      </pet:peticion>
    </open:peticionCliente2Bus>
  </soapenv:Body>
</soapenv:Envelope>
```



```
</pet1:Solicitudes>  
</pet:peticion>  
</open:peticionCliente2Bus>  
</soapenv:Body>  
</soapenv:Envelope>
```

#### Xml Ejemplo Salida

```
<SOAP-ENV:Envelope xmlns:xsd="http://www.w3.org/2001/XMLSchema"  
xmlns:xsi="http://www.w3.org/2001/XMLSchema-instance"  
xmlns:SOAP-ENV="http://schemas.xmlsoap.org/soap/envelope/">  
<SOAP-ENV:Body>  
<ns:peticionCliente2BusResponse xmlns:ns="http://www.openuri.org/">  
<pet:peticion xmlns:pet="http://wawa.es/bus/PeticionCertificado">  
<pet1:busObject xmlns:pet1="http://wawa.es/bus/PeticionType">  
<ns2:componenteDestino xmlns:ns2="http://wawa.es/bus/busObjectType">  
<ns3:usuario xmlns:ns3="http://wawa.es/bus/componenteType">XXXXXXXXXX</ns3:usuario>  
<ns4:password xmlns:ns4="http://wawa.es/bus/componenteType">YYYYYYYYYY</ns4:password>  
</ns2:componenteDestino>  
</pet1:busObject>  
<pet1:Atributos xmlns:pet1="http://wawa.es/bus/PeticionType">  
<pet1:idPeticion>R_AFECHA00000070</pet1:idPeticion>  
<pet1:idCodificado>5c46a2fd1fc650e2b185ff7b516382cb</pet1:idCodificado>  
<pet1:timeStamp>2014-01-07T13:10:12.434+01:00</pet1:timeStamp>  
<pet1:estado>  
<pet1:codigoEstado>0003</pet1:codigoEstado>  
<pet1:codigoEstadoSecundario/>  
<pet1:literalError>Tramitada</pet1:literalError>  
<pet1:tiempoEstimadoRepuesta>0</pet1:tiempoEstimadoRepuesta>  
</pet1:estado>  
<pet1:codCertificado>SVDREXTFECHAWS01</pet1:codCertificado>  
</pet1:Atributos>  
<pet1:Solicitudes xmlns:pet1="http://wawa.es/bus/PeticionType">  
<sol:SolicitudTransmision xmlns:sol="http://wawa.es/bus/SolicitudCertificadoType">  
<sol:datosGenericos>  
<dat:Emisor xmlns:dat="http://wawa.es/bus/DatosGenericosType">  
<dat:NifEmisor>S2833002E</dat:NifEmisor>  
<dat:NombreEmisor>MINHAP</dat:NombreEmisor>  
</dat:Emisor>  
<dat:EntidadSolicitante xmlns:dat="http://wawa.es/bus/DatosGenericosType">  
<dat:IdentificadorSolicitante>S4111001F</dat:IdentificadorSolicitante>  
<dat:NombreSolicitante>Andalucia</dat:NombreSolicitante>  
<dat:Finalidad>CODSVDRF_JA_20130426#::#00000000EXP/18122012#::#PRUEBAS E  
INTEGRACION PARA LA JUNTA DE ANDALUCIA</dat:Finalidad>  
<dat:Consentimiento>Si</dat:Consentimiento>  
<dat:Funcionario>  
<dat:NombreCompletoFuncionario>Juan Espanol Espanol</dat:NombreCompletoFuncionario>  
<dat:NifFuncionario>44444444A</dat:NifFuncionario>  
</dat:Funcionario>  
</dat:EntidadSolicitante>  
<dat:Titular xmlns:dat="http://wawa.es/bus/DatosGenericosType">  
<dat:TipoDocumentacion>NIF</dat:TipoDocumentacion>  
<dat:Documentacion>99999940B</dat:Documentacion>  
<dat:NombreCompleto xsi:nil="true"/>  
<dat:Nombre xsi:nil="true"/>
```



```
<dat:Apellido1 xsi:nil="true"/>
<dat:Apellido2 xsi:nil="true"/>
</dat:Titular>
<dat:Transmision xmlns:dat="http://wawa.es/bus/DatosGenericosType">
  <dat:CodigoCertificado>SVDREXTFECHAWS01 </dat:CodigoCertificado>
  <dat:FechaGeneracion>2014-01-07T13:10:12.432+01:00 </dat:FechaGeneracion>
  <dat:IdSolicitud>R_AFECHA00000070 </dat:IdSolicitud>
  <dat:IdTransmision>PRE0000000264877 </dat:IdTransmision>
</dat:Transmision>
</sol:datosGenericos>
<sol:datosEspecificosSVDREXTFECHAWS01 >
  <dat:Retorno xmlns:dat="http://wawa.es/bus/DatosEspecificosSVDREXTFECHAWS01Type">
    <dat:Estado>
      <dat:CodigoEstado>0003</dat:CodigoEstado>
      <dat:LiteralError>Tramitada</dat:LiteralError>
    </dat:Estado>
    <dat:Domicilio>
      <dat:ProvinciaRespuesta>
        <Nombre>Sevilla</Nombre>
      </dat:ProvinciaRespuesta>
      <dat:MunicipioRespuesta>
        <Nombre>Aguadulce</Nombre>
      </dat:MunicipioRespuesta>
      <dat:EntColectiva>
        <Nombre xsi:nil="true"/>
      </dat:EntColectiva>
      <dat:EntSingular>
        <Nombre>AGUADULCE</Nombre>
      </dat:EntSingular>
      <dat:Nucleo>
        <Nombre>AGUADULCE</Nombre>
      </dat:Nucleo>
      <dat:Direccion>
        <dat:Via>
          <Tipo>CARRE</Tipo>
          <Nombre>RECTORIA</Nombre>
        </dat:Via>
        <dat:Numero>
          <Valor>0002</Valor>
        </dat:Numero>
        <dat:NumeroSuperior>
          <Valor xsi:nil="true"/>
        </dat:NumeroSuperior>
        <dat:Kmt>000</dat:Kmt>
        <dat:Bloque xsi:nil="true"/>
        <dat:Portal xsi:nil="true"/>
        <dat:Escalera xsi:nil="true"/>
        <dat:Planta xsi:nil="true"/>
        <dat:Puerta xsi:nil="true"/>
        <dat:CodPostal>41012</dat:CodPostal>
      </dat:Direccion>
      <dat:UltimaVariacion>
        <Codigo>ACR</Codigo>
        <Descripcion>ALTA POR CAMBIO DE RESIDENCIA</Descripcion>
        <Fecha>20120101</Fecha>
      </dat:UltimaVariacion>
    </dat:Retorno>
  </sol:datosEspecificosSVDREXTFECHAWS01 >
</dat:Retorno>
```



**Consejería de Hacienda, Industria y Energía**  
Dirección General de Transformación Digital

**Bus de integración**  
**Manual de programador de los servicios**  
**proporcionados por el Instituto Nacional**  
**de Estadística**

```
</sol:datosEspecificosSVDREXTFECHAWS01 >  
</sol:SolicitudTransmision >  
</pet1:Solicitudes >  
</pet:peticion >  
</ns:peticionCliente2BusResponse >  
</SOAP-ENV:Body >  
</SOAP-ENV:Envelope >
```





## 7 Control de errores

En cualquier petición de servicio realizada al Bus se podrán producir errores, tanto en el propio Bus de Integración, como en los sistemas finales que le proporcionan la información.

Por tanto, será necesario que el sistema cliente del Bus compruebe la validez de la respuesta que le llega.

Para ello va a haber que comprobar el contenido del objeto `BusObject` que, como ya se ha explicado, es el objeto de control que viajará a través del Bus y mediante el cual vamos a ser capaces de controlar el funcionamiento y estado de los procesos.

En caso de ocurrir una excepción, el servicio devolverá el mismo objeto que tenga previamente definido, con la particularidad de que contendrá un objeto ***BusObject.Exception***, donde se describirá la causa de la excepción.

La definición completa del objeto ***exception*** es compleja, ya que está definido para cubrir un amplio espectro de casos de excepción tanto propios del Bus como de los sistemas que le ofrecen servicios.

Por sencillez, para el tratamiento del error desde el punto de vista de un cliente sólo hará falta considerar los campos de tipo funcional:

- 1) **Código y descripción funcional del error.** Permitirán a la aplicación cliente determinar el tipo de error funcional que se ha producido, por ej. *"Error en el formato de datos enviados"*, con código 1001.

Se añaden además estos campos para aumentar la trazabilidad y posibilidad de gestionar el error de forma personalizada

- 2) **Código y descripción técnica del error.** Se corresponderán con los valores generados por la propia excepción que podrá ser tanto del sistema del Bus como de la aplicación que le da el servicio y servirán para el caso de que el tratamiento del error requiera de datos concretos de tipo técnico, p.ej. *"Error writing XML stream"*.
- 3) **Mensaje de entrada.** Será básicamente el texto del mensaje devuelto por la excepción.

El resto de campos del objeto ***exception*** no será necesario tenerlos en cuenta en el procesado del error, sólo será necesario en caso de producirse incidencias que hagan necesario un seguimiento más detallado del error.

En caso de producirse una excepción y con fines de facilitar la resolución de incidencias se aconseja **almacenar en archivos de log los datos de la excepción.**



La descripción de los campos de error del objeto busObject.exception es la siguiente:

Nombre	Etiqueta XML	Tipo	Descripción
<b>busObject.exception</b>			
Contendrá los códigos y descripciones de error			
Código Funcional de Error	errorCodeFuncional	Texto (255)	Código de Error Funcional de la Excepción
Descripción Funcional de Error	errorDescFuncional	Texto (1000)	Descripción del error Funcional de la excepción
Código Técnico de Error	errorCodeTecnico	Texto (255)	Código de error técnico de la excepción
Descripción Técnica de Error	errorDescTecnico	Texto (1000)	Descripción del error técnico de la excepción
Mensaje de Entrada	mensajeEntrada	Texto (1000)	Mensaje de entrada del error

Se muestran a continuación ejemplos de mensajes de error en función del tipo de error que se produzca  
Ejemplo Xml de Error en el caso de un error devuelto por el servicio del Ministerio.

```
<ns:clientRequestwithReturnResponse
  xmlns:ns="http://www.openuri.org/">
  <pet:peticion xmlns:pet="http://wawa.es/bus/PeticionCertificado">
    <pet1:busObject xmlns:pet1="http://wawa.es/bus/PeticionType">
      <bus:exception xmlns:bus="http://wawa.es/bus/busObjectType">
        <bus1:sesion xmlns:bus1="http://wawa.es/bus/busExceptionType">
          <bus1:nombreProceso xsi:nil="true"/>
          <bus1:idSesion>10.244.63.40-69320dd.11763833a91.-7ebb
          </bus1:idSesion>
          <bus1:jndi>map.processes.solicitudSincronaCDI</bus1:jndi>
        </bus1:sesion>
        <bus1:exception xmlns:bus1="http://wawa.es/bus/busExceptionType">
          <bus1:errorCodeFuncional>0233</bus1:errorCodeFuncional>
          <bus1:errorDescFuncional>TITULAR NO IDENTIFICADO
          </bus1:errorDescFuncional>
          <bus1:errorCodeTecnico>0233</bus1:errorCodeTecnico>
          <bus1:errorDescTecnico>TITULAR NO IDENTIFICADO
          </bus1:errorDescTecnico>
          <bus1:fecha>Fri Jan 11 13:47:53 CET 2008</bus1:fecha>
          <bus1:entorno>PRODUCCION</bus1:entorno>
          <bus1:timeOut>0</bus1:timeOut>
          <bus1:mensajeEntrada>[0233]TITULAR NO IDENTIFICADO
          </bus1:mensajeEntrada>
        </bus1:exception>
      </bus:exception>
    <ns13:componenteDestino xmlns:ns13="http://wawa.es/bus/busObjectType">
      <ns19:usuario>xxxxxxx</ns19:usuario>
      <ns20:password>yyyyyy</ns20:password>
    </ns13:componenteDestino>
  </pet1:busObject>
</pet:peticion>
</ns:clientRequestwithReturnResponse>
```



Ejemplo Xml de error en el caso de un error de **comunicación** entre el Bus de integración y el Ministerio

```
<ns:clientRequestwithReturnResponse
  xmlns:ns="http://www.openuri.org/">
  <pet:peticion xmlns:pet="http://wawa.es/bus/PeticionCertificado">
    <pet1:busObject xmlns:pet1="http://wawa.es/bus/PeticionType">
      <bus:exception xmlns:bus="http://wawa.es/bus/busObjectType">
        <bus1:sesion xmlns:bus1="http://wawa.es/bus/busExceptionType">
          <bus1:nombreProceso xsi:nil="true"/>
          <bus1:idSesion>10.244.63.40-69320dd.11763833a91.-7ebb
          </bus1:idSesion>
          <bus1:jndi>map.processes.solicitudSincronaCDI</bus1:jndi>
        </bus1:sesion>
        <bus1:exception xmlns:bus1="http://wawa.es/bus/busExceptionType">
          <bus1:errorCodeFuncional>9900</bus1:errorCodeFuncional>
          <bus1:errorDescFuncional>Error no catalogado
          </bus1:errorDescFuncional>
          <bus1:errorCodeTecnico>0602</bus1:errorCodeTecnico>
          <bus1:errorDescTecnico> java.net.SocketTimeOut Exception ...
          </bus1:errorDescTecnico>
          <bus1:fecha>Fri Jan 11 13:47:53 CET 2008</bus1:fecha>
          <bus1:entorno>PRODUCCION</bus1:entorno>
          <bus1:timeOut>0</bus1:timeOut>
          <bus1:mensajeEntrada>java.net.SocketTimeOut Exception
          </bus1:mensajeEntrada>
        </bus1:exception>
      </bus:exception>
    </pet1:busObject>
  </pet:peticion>
</ns:clientRequestwithReturnResponse>
```

Ejemplo Xml de error en el caso de un error de **permisos** de acceso al servicio

```
<ns:clientRequestwithReturnResponse
  xmlns:ns="http://www.openuri.org/">
  <pet:peticion xmlns:pet="http://wawa.es/bus/PeticionCertificado">
    <pet1:busObject xmlns:pet1="http://wawa.es/bus/PeticionType">
      <bus:exception xmlns:bus="http://wawa.es/bus/busObjectType">
        <bus1:sesion xmlns:bus1="http://wawa.es/bus/busExceptionType">
          <bus1:nombreProceso xsi:nil="true"/>
          <bus1:idSesion>10.244.63.40-69320dd.11763833a91.-7ebb
          </bus1:idSesion>
          <bus1:jndi>map.processes.solicitudSincronaCDI</bus1:jndi>
        </bus1:sesion>
        <bus1:exception xmlns:bus1="http://wawa.es/bus/busExceptionType">
          <bus1:errorCodeFuncional>0200</bus1:errorCodeFuncional>
          <bus1:errorDescFuncional>Error Tecnico al procesar la informacion
          </bus1:errorDescFuncional>
          <bus1:errorCodeTecnico>AU02</bus1:errorCodeTecnico>
          <bus1:errorDescTecnico> Acceso no
          permitido</bus1:errorDescTecnico>
        </bus1:exception>
      </bus:exception>
    </pet1:busObject>
  </pet:peticion>
</ns:clientRequestwithReturnResponse>
```



```
<bus1:fecha>Fri Jan 11 13:47:53 CET 2008</bus1:fecha>  
<bus1:entorno>PRODUCCION</bus1:entorno>  
<bus1:timeOut>0</bus1:timeOut>  
<bus1:mensajeEntrada></bus1:mensajeEntrada>  
</bus1:exception>  
</bus:exception>  
<ns13:componenteDestino xmlns:ns13="http://wawa.es/bus/busObjectType">  
  <ns19:usuario>xxxxxxx</ns19:usuario>  
  <ns20:password>yyyyyy</ns20:password>  
</ns13:componenteDestino>  
</pet1:busObject>  
</pet:peticion>  
</ns:clientRequestwithReturnResponse>
```



## 7.1 Posibles valores de error

Se enumeran a continuación los códigos y descripciones de los posibles errores funcionales devueltos para el caso de los servicios SCSP del Ministerio.

## 7.2 Errores propios del Bus

Errores funcionales de carácter descriptivo proporcionados por algún error detectado en el Bus. Este listado aparecerá únicamente datos de **error funcional**.

Código Error Funcional	Descripción Funcional del error
0100	Error funcional en invocación de servicio
0101	Error de formato en datos enviados
0102	Error de formato en la respuesta recibida
0103	Dato enviado fuera del rango esperado para servicio
0104	Dato obligatorio no enviado
0200	Error funcional al procesar información
0300	Error técnico en invocación de servicio
0400	Error técnico al procesar información
0500	Indisponibilidad componente middleware
0501	Timeout de espera de respuesta de adaptador/webservice
0502	Timeout de espera de respuesta de un tercer componente
0600	Indisponibilidad de sistema final
0601	Indisponibilidad del canal de acceso al sistema destino
0602	Timeout en lectura en el canal de acceso al sistema destino
9900	Error no catalogado



### 7.3 Errores de autorización

Serán errores de control de acceso a los servicios SCSP y aparecerán siempre como datos de **error técnico**. Dichos errores son comunes para todos los servicios Identidad, Residencia, Discapacidad...

Código error acceso	Descripción error de acceso
AU01	Usuario/Contraseña no válido
AU02	Acceso no permitido
AU04	Error extrayendo nombre JPD
AU05	Error recuperando fichero propiedades
AU06	Fallo al grabar registro auditoría
AU08	Identificador de componente no registrado o no tiene permisos
AU11	Error al identificar servicio
AU12	Error al obtener el mensaje SOAP de la petición, formato inválido
AU13	Error al obtener el mensaje SOAP de la respuesta, formato inválido
AU14	Error al obtener los campos mínimos para la petición, compruebe los datos obligatorios
AU15	Finalidad no permitida
AU16	IP no permitida para el usuario
AU17	Tipo de Consentimiento Ley no permitido para dicho procedimiento
AU90	Respuesta no válida desde servicio
AU91	No se ha podido construir la respuesta de error
AU99	El servicio remoto no responde



## 7.4 Errores funcionales del servicio de Residencia

Serán errores funcionales devueltos por el servicio de Verificación de Datos de Residencia.

Contendrán información relevante acerca del error generado desde el servicio del Ministerio.

Aparecerán como error de tipo **técnico y funcional**.

Código Error	Mensaje Error	Descripción Error del servicio SCSP
0002	EN PROCESO (para operaciones asíncronas)	La respuesta solicitada se encuentra todavía en proceso; este no es propiamente un error si no un código de respuesta en operaciones Asíncronas.
0101	ERROR AL CONTACTAR CON EL SERVICIO, POR FAVOR, INTÉNTELO MÁS TARDE	Se dará cuando desde el WS no se pueda conectar con los servicios.
0213	ERROR AL RECUPERAR PETICIONES PENDIENTES	Puede darse en las operaciones Asíncronas cuando se solicita la respuesta y se produce algún error al intentar recuperarla.
0225	SE HA ALCANZADO EL NÚMERO MÁXIMO DE RESPUESTAS SERVIDAS PARA LA PETICIÓN	Si se ha establecido un número máximo de veces que se va a devolver la respuesta de una petición asíncrona, este error se dará cuando se realice una solicitud de respuesta para una petición asíncrona y, la respuesta ya se haya devuelto el número máximo de veces establecido.
0226	ERROR AL PARSEAR EL XML	Se ha detectado algún error o incongruencia en alguno de los parámetros recibidos en la petición
0229	LA PETICIÓN YA HA SIDO TRAMITADA	Se dará cuando se reciba una solicitud con un Identificador de Petición repetido, salvo que se trate de una "Solicitud de Respuesta" de una Operación Asíncrona, en cuyo caso se reenviará la Respuesta.
0230	EL TIMESTAMP DE LA PETICIÓN DEBE SER VÁLIDO Y DE HOY O DE AYER.	Se recibe una petición con un timestamp con formato incorrecto o que no es ni de ayer ni de hoy.
0231	DOCUMENTO INCORRECTO	Se dará cuando se detecte algún error en el formato del documento o soporte
0232	DOCUMENTO CON MÁS DE UN IDENTIFICADOR	Existe más de un registro para los datos proporcionados por el usuario El sistema puede localizar dos o más registros para un mismo filtro de búsqueda, lo cual se solucionará acotando los filtros introducidos (Por ejemplo introduciendo los campos nombre, apellido1 y fecha de nacimiento) También se devolverá este error en caso de que se consulte la identidad a través del NIE y se detecte que este es erróneo (o duplicado).
0233	TITULAR NO IDENTIFICADO	No existe ningún registro para los datos proporcionados por el usuario. El DNI no se encuentra en la Base de Datos, ya que no se han renovado desde el inicio de la aplicación informática del DNI, la cual arrancó en Julio de 1990. Se trata en todos los casos de DNI's antiguos.



0237	TAG NUMELEMENTOS INVÁLIDO	Se dará cuando el número de elementos indicado en el tag NumElementos no coincida con el número de peticiones incluidas en la solicitud.
0241	CERTIFICADO O RESPUESTA CADUCADA	Se recibe una solicitud de respuesta a una petición tras un periodo de tiempo transcurrido el cual se considera que la respuesta ha perdido su validez.
0242	ERROR DE BACKOFFICE	El servicio devuelve este error en los siguientes casos: *El servicio externo proveedor de datos devuelve Error de BackOffice 0242 *El servicio externo proveedor de datos devuelve un mensaje de respuesta y este mensaje no supera las políticas de validación configuradas en la Plataforma de Intermediación. Esto no debería ocurrir en producción.
0244	LA PETICIÓN NO EXISTE EN EL SISTEMA.	En peticiones asíncronas, se recibe una solicitud de respuesta para una petición que no existe en el sistema.
0245	LA PETICIÓN SE TRAMITÓ EN MODO SÍNCRONO.	Se recibe una solicitud de respuesta para una petición síncrona.
0252	VALOR INCORRECTO PARA CAMPO SNOMBRE_CAMPO	Se ha recibido una petición en la que el valor indicado para alguno de los campos es incorrecto
0316	DATOS NO SUMINISTRADOS POR SER RESIDENTE FUERA DEL ÁMBITO DE SUS COMPETENCIAS	Se dará cuando se consulten datos de un ciudadano que resida fuera de la Comunidad Autónoma Andaluza.
0402	FALTA CAMPO OBLIGATORIO	Se dará cuando en una petición no se haya recibido la información mínima
0501	ERROR EN BASE DE DATOS #DESC_ERROR	Se dará cuando se produzca algún error con la BD al intentar llevar a cabo alguna operación
0502	ERROR INTERNO	Se dará cuando se produzca algún error en el WS del Ministerio – que no esté recogido en otro error más específico –.
0901	SERVICIO NO DISPONIBLE	Se dará cuando el WS del Ministerio no esté disponible





## 8 Bibliografía y Referencias

Referencia	Título	Código
Ref 1	Funcionamiento de Web Services con Axis <a href="http://ws.apache.org/axis/">http://ws.apache.org/axis/</a>	
Ref 2	Soporte a la Administración Electrónica. Consejería de Hacienda y Administración Pública <a href="http://www.juntadeandalucia.es/haciendayadministracionpublica/ae">http://www.juntadeandalucia.es/haciendayadministracionpublica/ae</a>	
Ref 3	Gestión de incidencias técnicas de administración electrónica <a href="https://ws025.juntadeandalucia.es/itracker/inicio.jsp">https://ws025.juntadeandalucia.es/itracker/inicio.jsp</a>	