



Consejería de Hacienda, Industria y Energía.

Dirección General de Transformación Digital

Bus de integración

**Manual de programador de los servicios proporcionados por la Agencia
Estatad de Administración Tributaria (AEAT)**

Versión: <v01r01>

Fecha: 19/05/2020

Queda prohibido cualquier tipo de explotación y, en particular, la reproducción, distribución, comunicación pública y/o transformación, total o parcial, por cualquier medio, de este documento sin el previo consentimiento expreso y por escrito de la Junta de Andalucía.

HOJA DE CONTROL

Título	Manual de programador de los servicios proporcionados por la Intervención General de la Administración del Estado (AEAT)		
Nombre del Fichero	WAN013T_Manual_Programador_Servicios_SCSP_AEAT_0101.odt		
Autor	DGTD		
Versión / Edición	<v01r01>	Fecha Versión	19/05/2020
		Nº Total Páginas	31

REGISTRO DE CAMBIOS

Versión	Descripción	Fecha
v01r00	Versión original	23/01/2020
v01r01	Corrección errores con la fuente que provocaban problemas con los xml.	19/05/2020

CONTROL DE DISTRIBUCIÓN

Nombre y Apellidos	Cargo	Área	Nº Copias
Manuel Escobar Montes	Jefe de Servicio	CHIE / DGTD	1

ÍNDICE

1 INTRODUCCIÓN.....	4
1.1 Propósito.....	4
1.2 Alcance.....	4
2 Elemento BusObject.....	6
3 Funcionamiento general de los servicios SCSP.....	7
4 Estructura de datos E/S.....	10
5 Servicio de Consulta de Nivel de Renta Intermediado.....	11
5.1 Descripción del servicio.....	11
5.2 Requisitos.....	11
5.2.1 Información de Entrada.....	12
5.2.2 Información de salida.....	14
5.2.3 Ejemplos de Xml.....	21
5.3 Posibles valores de error.....	24
5.4 Errores propios del Bus.....	24
5.5 Errores de autorización.....	26
5.6 Respuesta de negocio.....	27
5.7 Errores funcionales.....	28
5.8 Códigos de clases de inhabilitación.....	30
6 Bibliografía y referencias.....	31

	Consejería de Hacienda, Industria y Energía Dirección General de Transformación Digital	Bus de Integración Manual de programación de los servicios proporcionados por la AEAT
---	--	--

1 INTRODUCCIÓN

1.1 Propósito

El objetivo de este documento es describir la forma de acceso a los servicios de **Sustitución de Certificados en Soporte Papel** de la Intervención General de la Administración del Estado (en adelante AEAT). Queda fuera del ámbito del presente documento la descripción de las bases del funcionamiento de la tecnología SOAP en la que se basan los WebServices. Aun así se proporciona una breve descripción y ejemplos de petición de un cliente a los servicios.

1.2 Alcance

Este documento esta dirigido a los equipos de desarrollo que deseen utilizar los servicios de Sustitución de Certificados en Soporte Papel.

Para la utilización de los servicios por parte de un sistema de información se deberá garantizar:

- La adecuación del sistema para garantizar que únicamente se realicen consultas de datos correspondientes a finalidades expresamente habilitadas en la Plataforma SCSP de la Junta de Andalucía.
- La implantación en el sistema de los mensajes y avisos oportunos para que los usuarios tramitadores realicen, en las tareas de grabación de datos y durante la tramitación, las necesarias comprobaciones en cuanto a la existencia de los consentimientos expresos para las consultas telemáticas de datos, de acuerdo con los formularios aportados por las personas interesadas, no realizándose consulta alguna a menos que los usuarios gestores hayan expresado en el sistema (por ejemplo, mediante la cumplimentación de un elemento tipo "checkbox") que han realizado las citadas comprobaciones y se verifica la existencia de los consentimientos expresos de manera fehaciente en los formularios administrativos, debiéndose asimismo registrar el concreto usuario gestor que realiza las comprobaciones en cada caso.
- La incorporación a los manuales de usuario del sistema, de contenidos relativos a lo expresado en el punto anterior.

Durante el desarrollo y mantenimiento del sistema y en especial en las tareas de diseño, codificación y pruebas, se deberá prestar especial atención a la verificación de las garantías y directrices establecidas para la utilización de los servicios expresadas en el apartado correspondiente a la Plataforma SCSP en la web de soporte de administración electrónica de la Junta de Andalucía. En particular, en el caso de incorporación de nuevos procedimientos gestionados en el sistema, o cambios de normativa reguladora, que los mismos están expresamente incorporados en la Plataforma, con su correspondiente normativa reguladora.

No se deben realizar consultas reales (producción) con propósitos de prueba.

Se considerará como uso irregular o indebido la consulta de datos relativa a interesados concretos cuyas solicitudes o expedientes no se encuentren tramitándose en los procedimientos, trámites o servicios autorizados o de aquellos sobre los que no conste su consentimiento expreso.

La realización de consultas con tipo de consentimiento por Ley para un procedimiento deberá ser autorizada expresamente por la Unidad Responsable de Autorización y gestora de la Plataforma, en el proceso de alta e incorporación a la plataforma del procedimiento.

	Consejería de Hacienda, Industria y Energía Dirección General de Transformación Digital	Bus de Integración Manual de programación de los servicios proporcionados por la AEAT
---	--	--

El sistema o usuario que solicita los datos NO debe usar, tratar, procesar o almacenar aquellos no estrictamente necesarios e indispensables para el trámite administrativo correspondiente, explícitamente recogidos en su normativa reguladora.

La realización de consultas masivas o de un gran número de consultas de manera continuada en un periodo de tiempo, deberá ser comunicada y acordada previamente con el soporte técnico de la plataforma.



2 Elemento BusObject

El elemento busObject va a ser necesario en la invocación de **todos los servicios** y se utilizará para recoger toda la información de control, invocación y error.

Inicialmente se especifica un conjunto de valores obligatorios que podrá aumentar en función de los servicios que se soliciten. A continuación se describen los campos del objeto con los valores obligatorios por defecto y en cada servicio se añadirán, de ser necesario, otros campos obligatorios.

Nombre	Etiqueta XML	Tipo	Obligatorio	Descripción
busObject.componenteDestino				
Nombre del Usuario en el sistema	usuario	Texto (30)	*	Usuario en de la aplicación cliente para el servicio invocado
Password del Usuario en el sistema	password	Texto (30)	*	Password de la aplicación cliente para el servicio invocado

(*) Elementos obligatorios en la invocación de todos los servicios

La aplicación cliente podrá disponer de uno o varios usuarios de manera que la información de nombre y clave del usuario será obligatorio en cada petición de datos.

Ejemplo de objeto BusObject

```
<busObject>  
  <componenteDestino>  
    < usuario>xxxxx</usuario>  
    < password>yyyy</ password>  
  </componenteDestino>  
</busObject>
```



3 Funcionamiento general de los servicios SCSP

El componente Bus de Integración va a proporcionar un interfaz de acceso mediante Web Services; la comunicación por tanto se establece mediante protocolo SOAP. Por otra parte, la conexión se realizará por aplicación, es decir, los clientes de los servicios del Bus serán aplicaciones externas desarrolladas en el ámbito de la Administración de la Junta de Andalucía.

Será necesario que cada sistema peticionario se autentique mediante el uso de certificados de componente; la comunicación se establecerá mediante protocolo https.

El desarrollo de un nuevo sistema cliente que necesite utilizar los servicios del Bus de Integración debe ser capaz de implementar un interfaz de conexión mediante Web Services, para lo cual será necesario utilizar el fichero de descriptor del webservice, **WSDL** (Web Service Description Language) de cada servicio que necesite utilizar.

La forma de obtener el fichero WSDL de cada webservice será simplemente invocando al webservice desde un explorador de internet (Internet Explorer, Mozilla Firefox o similar) mediante la URL correspondiente al Web Service en cada caso.

Teniendo en cuenta que los Web Services en el Bus de Integración se implementan mediante archivos con extensión .jpd, una llamada tipo para obtener el WSDL será de la siguiente forma:

```
http://<host>:<puerto>/.../nombreWS?wsdl
```

Posteriormente mediante una herramienta adecuada para la tecnología que utilice el sistema cliente, se interpretará el archivo WSDL, creando los objetos necesarios para la parte cliente que permita realizar una petición al Bus de Integración.

Como ejemplo, en el caso de utilizar el paquete Axis de Apache, existe una herramienta denominada *WSDL2Java* que permite generar el conjunto de clases Java con las cuales se podrá tanto construir los objetos del modelo del datos, como invocar los servicios.

El comando que permite generar las clases a partir del archivo con esta herramienta sería el siguiente:

```
%> java org.apache.axis.wsdl.WSDL2Java archivoWS.wsdl
```

Esto generará un directorio con un conjunto de clases correspondiente a los objetos del modelo de datos y otro con el conjunto de clases que permiten invocar a los servicios desde la aplicación cliente en Java.

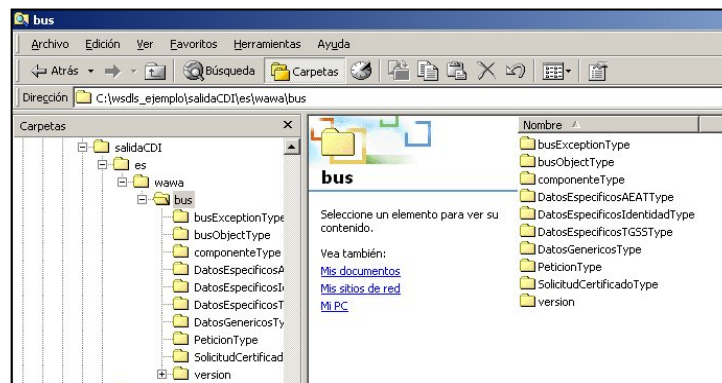
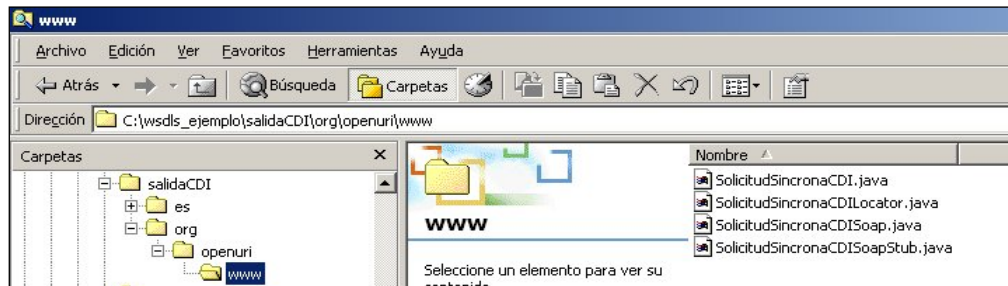

La utilización de los servicios ha de realizarse en el marco de las iniciativas de supresión de la documentación en soporte papel requerida a la ciudadanía para la tramitación de los procedimientos administrativos. Para habilitar la consulta telemática de datos para un determinado procedimiento o finalidad, en primer lugar se ha de solicitar el alta del procedimiento o finalidad, mediante el correspondiente formulario disponible a tal efecto en la web de soporte de administración electrónica de la Junta de Andalucía a fin de comprobar lo relativo a los consentimientos expresos, formularios administrativos y normativa reguladora, así como proceder a la codificación del procedimiento y su incorporación al sistema. Los órganos cedentes de los datos solicitan la norma que establece el procedimiento o en la que se ampara el mismo y los artículos de la misma en los que figura la necesidad de justificar o acreditar como requisito el dato o certificado para el cual se quiere realizar las consultas. Las consultas deben realizarse para procedimientos inscritos en el Registro de Procedimientos Administrativos de la Junta de Andalucía.

Para cada consulta, se deberá indicar su finalidad. La estructura de este campo es la siguiente: "Cod_Procedimiento#::#Id_Expediente#::#TextoFinalidad"

El código de procedimiento (Cod_Procedimiento) se delimita por la primera secuencia de caracteres almohadilla, dos puntos, dos puntos, almohadilla (#::#). Cada procedimiento para el que se realiza una consulta ha de tener asignado un código único identificativo, que se debe utilizar exclusivamente para las peticiones de dicho procedimiento. Este código tendrá una longitud de 20 caracteres y se facilitará por los responsables de la plataforma tras el proceso de alta del procedimiento y su validación por parte del órgano cedente de los datos (o para aquellos procedimientos que inicialmente no tuvieran código asignado, tras el pertinente proceso de regularización a realizar por el órgano responsable del procedimiento, que también requiere de validación por parte del órgano cedente de los datos).

	Consejería de Hacienda, Industria y Energía Dirección General de Transformación Digital	Bus de Integración Manual de programación de los servicios proporcionados por la AEAT
---	--	--

El código de procedimiento en la plataforma se asigna de la siguiente forma:

- Si el procedimiento tiene habilitada la consulta de datos de residencia, se asigna por el órgano cedente de tales datos y es de la forma SVDR_AAAAMMDD_999999.

- En caso contrario, se asigna de acuerdo con el número de inscripción en el Registro de Procedimientos Administrativos de la Junta de Andalucía, y es de la forma CRPA_9999999999999999.

El identificador de expediente (Id_Expediente) debe tener una longitud OBLIGATORIA de 20 posiciones y ha de ser único por cada expediente, solicitud, etc. relativo al procedimiento para el cual se recaban los datos, siendo requisito la trazabilidad de la consulta realizada hacia el expediente, solicitud, etc. particular. Entre los 20 caracteres puede incluirse cualquier carácter alfanumérico, habiendo al menos 5 no blancos.

En el texto de finalidad (TextoFinalidad) se debe indicar el nombre del procedimiento. Se trata de un texto con un máximo de 100 caracteres.

En relación con la aplicación informática peticionaria, se deberán atender las directrices y garantías especificadas en el apartado correspondiente a la plataforma en la web de soporte de administración electrónica de la Junta de Andalucía y en la documentación técnica de los servicios.

	<p>Consejería de Hacienda, Industria y Energía</p> <p>Dirección General de Transformación Digital</p>	<p style="text-align: right;">Bus de Integración</p> <p style="text-align: center;">Manual de programación de los servicios proporcionados por la AEAT</p>
---	--	--

4 Estructura de datos E/S

Los archivos de descripción de los webservices (WSDL) contendrán, para cada objeto del modelo utilizado, la estructura **completa** con todos los campos, sin embargo en cada servicio se utilizará un **subconjunto** de estos datos y por tanto, para utilizar dichos objetos será muy importante tener en cuenta los siguientes puntos:

- ✓ **Descripción de Objetos:** En la descripción que se ofrece de cada servicio se facilita una tabla donde se especifica **únicamente**, los campos utilizados en el servicio, tanto en entrada como en salida.
- ✓ **Campos Obligatorios:** A no ser que se especifique lo contrario, **todos** los campos que se enumeren para los objetos de entrada deberán enviarse e igualmente todos los campos que se especifiquen en los objetos de salida se devolverán en la respuesta.
- ✓ **Campos Opcionales:** En los casos en los que exista campos opcionales se definirá claramente su uso, de manera que si fuera necesario se explicará en cada caso la forma de uso del servicio con y sin estos campos opcionales.
- ✓ **Resto de campos de un objeto:** Los campos u objetos que no se utilicen como datos en la llamada a un servicio, no será necesario incluirlos.
- ✓ **Respuesta de error:** En caso de que se produzca error en el proceso la respuesta de cada servicio seguirá devolviendo el mismo objeto, con la particularidad de que contendrá información relativa al error. El contenido de la respuesta se corresponderá con lo descrito en el apartado [Control de Errores](#).

En las peticiones, el objeto de entrada es el mismo que en salida, sin embargo, **los campos** del objeto utilizados varían de un caso a otro. En entrada se piden campos con datos de organismo y del titular del documento sobre la que hacer la consulta. En la respuesta se devuelven dichos datos y además, información adicional sobre la petición, así como datos sobre el resultado de la consulta.



5 Servicio de Consulta de Nivel de Renta Intermediado

5.1 Descripción del servicio

El servicio devolverá el nivel de renta de una persona física existentes en la Base de Datos (BDNS) encontradas para la consulta realizada.

Se devolverán el nivel de renta de una persona física sobre, así como la relativa a algunas prohibiciones para acceder a la condición de beneficiario, sea por imposición de sentencia judicial firme, o por sanción administrativa en los supuestos contemplados en las leyes. Esta información es aportada a la base de datos bajo la exclusiva responsabilidad de los órganos gestores de las subvenciones y custodiada por la Intervención General de la Administración del Estado.

Cuando se realiza la consulta en un año, se devolverán las siguiente nivel de Renta.

1. Se obtendrán el Nivel de Renta de una persona física que estén incluidas (vigentes) por el año que se ha introducido.

URL de acceso:

https://<host>/services/INT_PUB_CONSULTA_NIVEL_RENTA_INTERMEDIADO_AEAT_V1.0.0

Host desarrollo: ws247.juntadeandalucia.es

Host producción: ws248.juntadeandalucia.es

5.2 Requisitos

Los requisitos principales de las peticiones hacia los servicios de certificados de datos de desempleo son:

- ✓ El sistema cliente deberá disponer de un certificado de servidor
- ✓ El sistema cliente deberá estar dado de alta previamente en el Bus de Conexión. En el alta se proporcionará un usuario y clave de acceso, que deberá incluirse con cada petición al servicio.

	Consejería de Hacienda, Industria y Energía	Bus de Integración Manual de programación de los servicios proporcionados por la AEAT
	Dirección General de Transformación Digital	

5.2.1 Información de Entrada

En entrada se pedirá un objeto de tipo **PeticionType** requiriendo exclusivamente la información descrita en la siguiente tabla:

Nombre	Etiqueta XML	Tipo	Descripción
peticion			
Será el objeto principal, que contendrá todos los datos descriptivos y técnicos de un array de 1 a n solicitudes de de certificados			
peticion.busObject			
Contendrá la información de control para la ejecución del servicio en el Bus. Los valores relevantes que deberán utilizarse en este objeto se encuentran definidos en el apartado Elemento busObject			
peticion.solicitudes			
Objeto que albergará el array de solicitudes de certificados			
peticion.solicitudes.solicitudTransmision			
Será un array que podrá incluir de 1 a n solicitudes de petición de certificado. Para el caso de las solicitudes síncronas el array contendrá un único elemento			
peticion.solicitudes.solicitudTransmision.DatosGenericos.EntidadSolicitante			
Contendrá datos relacionados con el organismo o entidad solicitante del certificado			
Finalidad	Finalidad	Texto(148)	La estructura de este campo es la indicada en el apartado "Funcionamiento general de los servicios SCSP" de este documento.
Tipo de Consentimiento	Consentimiento	Enumerado	Forma con la cual la persona ha dado consentimiento para la consulta de sus datos. Los posibles valores son: Si: La persona ha dado su consentimiento expreso. Ley: Una norma con rango de Ley habilita la consulta sin consentimiento expreso para el procedimiento.
peticion.solicitudes.solicitudTransmision.DatosGenericos.EntidadSolicitante.Funcionario			
Contendrá datos relacionados con funcionario responsable de la consulta			
Nombre Completo de l Funcionario	NombreCompletoFuncionario	Texto(250)	Nombre completo del empleado público que realiza la consulta. En caso de consulta automática realizada por aplicación informática, nombre completo del empleado público responsable de la aplicación (no personal externo). La persona en cuestión deberá ser informada de que esta información se incorporará a la información que se remite al órgano cedente de los datos. Es responsabilidad de la entidad usuaria del servicio el mantener debidamente actualizada esta información.



Nif del Funcionario	Niffuncionario	Texto(9)	NIF del empleado público que realiza la consulta. En caso de consulta automática realizada por aplicación informática, NIF del empleado público responsable de la aplicación (no personal externo). La persona en cuestión deberá ser informada de que esta información se incorporará a la información que se remite al órgano cedente de los datos. Es responsabilidad de la entidad usuaria del servicio el mantener debidamente actualizada esta información.
peticion.solicitudes.solicitudTransmision.DatosGenericos.Titular			
Objeto que contendrá los datos de la persona titular sobre la que se solicita el certificado			
Tipo de documento	TipoDocumentacion	Enumerado	Tipo de documento que identifica al titular sobre el que se realiza la consulta.Enumerado, posibles valores: NIE o NIF.
Numero del documento	Documentacion	Texto(14)	<p>Número de documento según el TipoDocumentacion.</p> <p>Este campo contiene el número de documento del ciudadano del que se quiere consultar sus datos, según se trate de un ciudadano español o extranjero. La codificación de este campo es la siguiente:</p> <ul style="list-style-type: none">- NIF (ciudadano español): 8 dígitos + Carácter Control. sin espacios ni guiones).- NIE (ciudadano extranjero): [X,Y,Z] + 7 dígitos + Carácter Control. sin espacios ni guiones). <p>Aquellos DNIs y NIFs que tengan menos de 8 dígitos deberán ser rellenados con 0 por la izquierda.</p> <p>NOTA: debe corresponderse obligatoriamente el formato con el tipo de documento escogido.</p>
Nombre completo del Titular del documento	NombreCompleto	Texto(122)	Campo Opcional
Nombre Titular del documento	Nombre	Texto(40)	Nombre del titular de la solicitud. Campo Opcional
Primer Apellido del titular	Apellido1	Texto(40)	Primer Apellido del titular de la solicitud. Campo Opcional
Segundo apellido del titular	Apellido2	Texto(40)	Segundo Apellido del titular de la solicitud. Campo Opcional



peticion.solicitudes.solicitudTransmision.datosEspecificos

Contendrá el conjunto de datos específicos necesarios para realizar la llamada al servicio

Ejercicio	Ejercicio	Texto(4)	Año por que se realiza la consulta.
-----------	-----------	----------	-------------------------------------

5.2.2 Información de salida

A la salida se devolverá un objeto tipo **PeticionType** con los siguientes campos

Nombre	Etiqueta XML	Tipo	Descripción
peticion.atributos			
Objeto que contendrá la información de los atributos de control propios de la petición del certificado que se podrán utilizar a posteriori para identificar y localizar una solicitud concreta.			
Identificador de la petición realizada	idPeticion	Texto(40)	Identificador único de petición. Permitirá identificar de manera unívoca la petición de certificados.
Identificador Codificado de consulta	idCodificado	Texto(-)	Identificador de la petición codificado, se utilizará en la herramienta corporativa para hacer consultas a posteriori de certificados solicitados
Numero de solicitudes de la petición	numElementos	Texto(7)	Será el número de solicitudes que incluye la petición, en el caso de las peticiones síncronas siempre será 1.
Fecha de la petición	timeStamp	Texto(29)	TimeStamp de fecha y hora en la que se realiza la petición.
peticion.atributos.estado			
Objeto que contendrá la información del estado de la petición.			
Código de estado	codigoEstado	Texto(4)	Código identificativos del estado de la petición . En el caso de las peticiones síncronas contendrá siempre el valor "0003". En el caso de las asíncronas contendrá el valor "0003" si la respuesta ya está disponible o bien el valor "0002", en caso de que la respuesta aún no esté disponible, caso en el que en la respuesta no habrá transmisiones y se devolverá un nuevo TER (Tiempo Estimado de Respuesta).
Código de estado secundario	codigoEstadoSecundario	Texto(16)	Código de error secundario, para incorporar códigos de error internos de los sistemas.



Literal de Error	literalError	Texto(255)	Descripción del estado de la petición. En el caso de las peticiones síncronas contendrá siempre el valor "TRAMITADA". En el caso de las asíncronas contendrá el valor "TRAMITADA" si la respuesta ya está disponible o bien el valor "EN PROCESO", en caso de que la respuesta aún no esté disponible caso en el que en la respuesta no habrá transmisiones y se devolverá un nuevo TER (Tiempo Estimado de Respuesta).
Tiempo Estimado de la Respuesta	TiempoEstimadoRespuesta	Entero	Tiempo estimado de respuesta. Su valor no es relevante cuando la comunicación es síncrona
Código de Certificado	codCertificado	Texto(20)	Descripción técnica del tipo de certificado solicitado. Será una cadena identificativa con la que el Ministerio identifica al tipo de solicitud. NIVRENTI
peticion.solicitudes.solicitudTransmision Será un array que podrá incluir de 1 a n solicitudes de petición de certificado. Para el caso de las solicitudes síncronas el array contendrá únicamente un elemento			
peticion.solicitudes.solicitudTransmision.DatosGenericos.Emisor Conjunto de datos descriptivos de la Entidad que actúa como emisor del certificado			
Nif Emisor	NifEmisor	Texto(10)	NIF de la Entidad u organismo que actúa como emisor del certificado
Nombre emisor	NombreEmisor	Texto(50)	Nombre de la entidad que actúa como emisor.
Peticion.solicitudes.solicitudTransmision. DatosGenericos.EntidadSolicitante Contendrá datos relacionados con el organismo o entidad solicitante del certifiacado			
Entidad Solicitante	IdentificadorSolicitante	Texto(10)	Código identificador de la entidad que actúa como solicitante.
Nombre entidad Solicitante	NombreSolicitante	Texto(50)	Nombre de la entidad que actúa como solicitante del certificado
Finalidad	Finalidad	Texto(250)	Texto descriptivo que indique la finalidad para la que se solicita el certificado
Tipo de Consentimiento	Consentimiento	Enumerado	Forma con la cual la persona ha dado consentimiento para la consulta de sus datos. Los posibles valores son: Si : La persona ha dado su consentimiento expreso. Ley : Una norma con rango de Ley habilita la consulta sin consentimiento expreso para el procedimiento.
peticion.solicitudes.solicitudTransmision.DatosGenericos.EntidadSolicitante.Funcionario Contendrá datos relacionados con funcionario responsable de la consulta			



Nombre Completo de l Funcionario	NombreCompletoFuncionario	Texto(250)	Nombre completo del empleado público que realiza la consulta. En caso de consulta automática realizada por aplicación informática, nombre completo del empleado público responsable de la aplicación (no personal externo). La persona en cuestión deberá ser informada de que esta información se incorporará a la información que se remite al órgano cedente de los datos. Es responsabilidad de la entidad usuaria del servicio el mantener debidamente actualizada esta información.
Nif del Funcionario	NifFuncionario	Texto(9)	NIF del empleado público que realiza la consulta. En caso de consulta automática realizada por aplicación informática, NIF del empleado público responsable de la aplicación (no personal externo). La persona en cuestión deberá ser informada de que esta información se incorporará a la información que se remite al órgano cedente de los datos. Es responsabilidad de la entidad usuaria del servicio el mantener debidamente actualizada esta información.
peticion.solicitudes.solicitudTransmision. DatosGenericos.Transmision			
Contendrá el conjunto de datos con los que se podrá describir el resultado de la petición del certificado			
Tipo de Certificado solicitado	codCertificado	Texto(64)	Descripción técnica del tipo de certificado solicitado. Será una cadena identificativa con la que el Ministerio identifica al tipo de solicitud. NIVRENTI
Identificador de la solicitud	idSolicitud	Texto(40)	Será el identificador único de una solicitud concreta. Ya que una petición asíncrona podrá tener de 1 a n solicitudes, será necesario poder identificar cada solicitud por separado. En el caso de las peticiones síncronas coincidirá con el identificador único de petición.
Fecha de generación	FechaGeneracion	Texto(29)	Fecha de generación de la respuesta
Identificador de transmisión	IdTransmision	Texto(29)	Identificador de la transmisión
peticion.solicitudes.solicitudTransmision.DatosGenericos.Titular			
Objeto que contendrá los datos de la persona titular sobre la que se solicita el certificado			
Tipo de documento	TipoDocumentacion	Enumerado	Tipo de documento que identifica al titular sobre el que se realiza la consulta.Enumerado, posibles valores: NIF o NIE



Numero del documento	Documentacion	Texto(14)	Número del documento que identifica al titular de la petición de datos. El formato debe ser el siguiente: Si se escogió NIF en el tipo de documentación: Formato: 8 dígitos + Letra de control [A-Z] (sin espacios ni guiones) Si se escogió NIE en el tipo de documentación: Formato: Primer carácter del NIE [X,Y,Z] + 7 dígitos + Letra de control [A-Z](sin espacios ni guiones). NOTA: debe corresponderse obligatoriamente el formato con el tipo de documento escogido.
Nombre completo del Titular del documento	nombreCompleto	Texto(122)	Este campo contendrá la información completa que devuelve la DGP del nombre y apellidos del ciudadano consultado
Nombre Titular del documento	Nombre	Texto(40)	Nombre Titular del documento
Primer Apellido del titular	Apellido1	Texto(40)	Primer Apellido del Titular del documento
Segundo apellido del titular	Apellido2	Texto(40)	Segundo Apellido del Titular del documento
peticion.solicitudes.solicitudTransmision.datosEspecificos			
Contendrá el conjunto de datos con los que se la aplicación cliente podrá describir el resultado de la petición del certificado			
peticion.solicitudes.solicitudTransmision.datosEspecificos.Cabecera			
Contiene los datos de la cabecera.			
Código de Respuesta	CodRet	Texto()	
Descripción de la Respuesta	DescripcionError	Texto()	
Referencia única de la respuesta	Referencia		
Fecha de proceso	FechaEmion	Texto(10)	Formato aaa-mm-dd
Ejercicio	Ejercicio	Texto(4)	Año por el que se realiza la consulta.
Tipo de respuesta	TipoRespuesta	Texto(2)	Tipo de respuesta: IM: Imputaciones IR: Nivel de renta "": Si error
peticion.solicitudes.solicitudTransmision.datosEspecificos.Imputaciones.Imputaciones			
Contiene los datos de las imputaciones.			



Cabecera	Cabecera	Texto(100)	
peticion.solicitudes.solicitudTransmision.datosEspecificos.Imputaciones.Imputaciones.DatosEconomicos			
Contiene los datos de las imputaciones.			
Descripción	Literal	Texto(120)	Texto explicativo de la imputación.
Signo	Signo	Texto(1)	Si negativo aparece '-', si positivo no se pinta el tag
Enteros	Enteros	Texto(10)	Valor de hasta 10 dígitos. Parte entera del importe
Decimal	Decimales	Texto(2)	Valor de hasta 2 dígitos. Parte decimal del importe
	Cola	Texto(100)	
peticion.solicitudes.solicitudTransmision.datosEspecificos.irpf			
Contiene los datos de la declaración			
peticion.solicitudes.solicitudTransmision.datosEspecificos.irpf.CabeceraRenta			
NIF del Solicitante	NifSolicitante	Texto(9)	NIF del Organismo que solicita la información
Nombre del Solicitante	NombreSolicitante	Texto(50)	Nombre del Organismo que solicita la información
Titular	PrimerDeclarante	Texto(100)	Titular de la declaración.
Segundo Titular	SegundoTitular	Texto(100)	Segundo titular de la declaración.
Modelo	Modelo	Texto(12)	Segundo titular de la declaración.
Tipo de tributación	Tributacion	Texto(25)	Puede tomar los valores siguientes: <ul style="list-style-type: none">• INDIVIDUAL• CONJUNTA
Origen de los datos	OrigenDatos	Texto(50)	
peticion.solicitudes.solicitudTransmision.datosEspecificos.irpf.NivelRenta			
Descripción	NRLiteral	Texto(100)	Literal: "NIVEL DE RENTA"
Signo	NRSigno	Texto(1)	Si negativo aparece '-', si positivo aparece '+'
Enteros	NREnteros	Texto(10)	Valor de hasta 10 dígitos. Parte entera del importe
Decimal	NRDecimales	Texto(2)	Valor de hasta 2 dígitos. Parte decimal del importe
peticion.solicitudes.solicitudTransmision.datosEspecificos.irpf.DatosEconomicos			



Grupo	DEGrupo	Texto(10)	Blanco o contribuyente al que se imputan el siguiente grupo de casillas. Para la casilla 113 (Ejercicios 2017 y 2018) pasa a tener los valores NORMAL: Modalidad normal SIMPLIFICA: Modalidad simplificada
Número de la Casilla de la declaración	DECasilla	Texto(4)	Valor de hasta 4 dígitos. Número de casilla de la declaración.
Signo	DESigno	Texto(1)	Si negativo aparece '-', si positivo no se pinta el tag
Enteros	DEEnteros	Texto(10)	Valor de hasta 10 dígitos. Parte entera del importe
Decimal	DEDecimales	Texto(2)	Valor de hasta 2 dígitos. Parte decimal del importe
peticion.solicitudes.solicitudTransmision.datosEspecificos.irpf.DatosCola			
peticion.solicitudes.solicitudTransmision.datosEspecificos.irpf.DatosCola.DCDatosPersonales			
Datos personales del primer declarante			
Descripción del declarante	DCLiteral	Texto(110)	
Fecha de nacimiento.	DCFechaNac	Texto(10)	
Clave de minusvalía	DCMinusvalia	Texto(5)	
peticion.solicitudes.solicitudTransmision.datosEspecificos.irpf.DatosCola.DCDatosPersonales.DCEstadoCivil			
Fecha a la que corresponde el estado civil	DCFecha	Texto(10)	
Texto de estado civil	DCContenido	Texto(20)	Puede tomar los valores siguientes: <ul style="list-style-type: none">• Soltero/a• Casado/a• Viudo/a• Divorciado-separado
peticion.solicitudes.solicitudTransmision.datosEspecificos.irpf.DatosCola.DCDatosConyuge			
Datos personales del cónyuge	DCLiteral	Texto(110)	
Fecha de nacimiento del cónyuge	DCFechaNac	Texto(10)	
Clave de minusvalía	DCMinusvalia	Texto(5)	



peticion.solicitudes.solicitudTransmision.datosEspecificos.irpf.DatosCola.DCDatosHijos

Hijos o descendientes solteros menores de 25 años o discapacitados que conviven con los contribuyentes.

Descripción de los descendientes	DCLiteral	Texto(110)
----------------------------------	-----------	------------

peticion.solicitudes.solicitudTransmision.datosEspecificos.irpf.DatosCola.DCDatosHijos.DCNumHijos

Contiene información sobre el número de hijos.

Nombres del descendiente	DCNombreHijo	Texto(100)	
Fecha de nacimiento	DCFechaNacim	Texto(10)	
Fecha de adopción	DCFechaAdopc	Texto(10)	
Clave de minusvalía	DCMinusvalia	Texto(5)	
Vinculación del descendiente	DCVinculacion	Texto(10)	

peticion.solicitudes.solicitudTransmision.datosEspecificos.irpf.DatosCola.DCDatosAscend

Descripción de los ascendientes	DCLiteral	Texto(110)
---------------------------------	-----------	------------

peticion.solicitudes.solicitudTransmision.datosEspecificos.irpf.DatosCola.DCDatosAscend.DCNumAscend

Nombre del ascendiente.	DCNombreAscend	Texto(100)	
Fecha de nacimiento del ascendiente	DCFechaNacim	Texto(10)	
Clave de minusvalía	DCMinusvalia	Texto(5)	
Vinculación del ascendiente	DCVinculacion	Texto(10)	
Convivencia del ascendiente con el titular	DCConvivencia	Texto(10)	

peticion.solicitudes.solicitudTransmision.datosEspecificos.irpf.DatosCola.DCDatosVivienda

Descripción de las viviendas	DCLiteral	Texto(110)	Vivienda habitual y garajes anexos a la misma.
------------------------------	-----------	------------	--

peticion.solicitudes.solicitudTransmision.datosEspecificos.irpf.DatosCola.DCDatosVivienda.DCNumViviendas

Contribuyente con participación en la vivienda habitual	DCContrib	Texto(15)	Puede tomar los siguientes valores: <ul style="list-style-type: none">• Declarante• Conyuge
---	-----------	-----------	--



Porcentaje de participación	DCParticipac	Texto(6)	
Referencia catastral de la vivienda	DCRefCatastr	Texto(20)	
Indica la situación de la referencia catastral devuelta	DCSituacion	Texto(47)	<p>Puede tomar los siguientes valores:</p> <ul style="list-style-type: none">• Territorio español excepto País Vasco y Navarra• Comunidad Autónoma del País Vasco• Comunidad Foral de Navarra• Sin referencia catastral• En el extranjero
Titularidad de la vivienda habitual	DCTitularidad	Texto(20)	<p>Valores posibles:</p> <ul style="list-style-type: none">• Propiedad• Usufructo• Arrendamiento• Otras situaciones

5.2.3 Ejemplos de Xml

Se muestran a continuación ejemplos de los objetos xml tanto en entrada como en salida

Ejemplo Xml de entrada

```
<soapenv:Envelope xmlns:soapenv="http://schemas.xmlsoap.org/soap/envelope/"
xmlns:open="http://www.openuri.org/" xmlns:pet="http://wawa.es/bus/PeticionCertificado"
xmlns:pet1="http://wawa.es/bus/PeticionType" xmlns:bus="http://wawa.es/bus/busObjectType"
xmlns:bus1="http://wawa.es/bus/busExceptionType" xmlns:com="http://wawa.es/bus/componenteType"
xmlns:v1="http://wawa.es/bus/version/v1_0" xmlns:sol="http://wawa.es/bus/SolicitudCertificadoType"
xmlns:dat="http://wawa.es/bus/DatosGenericosType"
xmlns:dat1="http://wawa.es/bus/DatosEspecificosType">
  <soapenv:Body>
    <open:peticionCliente2Bus>
      <pet:peticion>
        <pet1:busObject>
          <bus:componenteDestino>
            <com:usuario>XXXXXXXXXX</com:usuario>
            <com:password>YYYYYYYYYY</com:password>
          </bus:componenteDestino>
        </pet1:busObject>
        <pet1:Solicitudes>
          <sol:SolicitudTransmision>
            <sol:datosGenericos>
              <dat:EntidadSolicitante>
                <dat:Finalidad>S4111001F_TEST_00001#::#00000000EXP/18122012#::#PRUEBAS DE
INTEGRACION VIDA LABORAL</dat:Finalidad>
                <dat:Consentimiento>Si</dat:Consentimiento>
                <dat:Funcionario>
                  <dat:NombreCompletoFuncionario>Prueba</dat:NombreCompletoFuncionario>
                  <dat:NifFuncionario>12345678Z</dat:NifFuncionario>
                </dat:Funcionario>
              </dat:EntidadSolicitante>
              <dat:Titular>
                <dat:TipoDocumentacion>NIF</dat:TipoDocumentacion>
                <dat:Documentacion>99999996K</dat:Documentacion>
                <dat:NombreCompleto>Luz Diaz Soto</dat:NombreCompleto>
                <dat:Nombre>Luz</dat:Nombre>
              </dat:Titular>
            </sol:datosGenericos>
          </sol:SolicitudTransmision>
        </pet1:Solicitudes>
      </pet:peticion>
    </open:peticionCliente2Bus>
  </soapenv:Body>
</soapenv:Envelope>
```



```
<dat:Apellido1>Diaz</dat:Apellido1>  
<dat:Apellido2>Soto</dat:Apellido2>  
</dat:Titular>  
</sol:datosGenericos>  
<sol:datosEspecificos>  
<dat1:Ejercicio>2016</dat1:Ejercicio>  
</sol:datosEspecificos>  
</sol:SolicitudTransmision>  
</pet1:Solicitudes>  
</pet:peticion>  
</open:peticionCliente2Bus>  
</soapenv:Body>  
</soapenv:Envelope>
```

Xml Ejemplo Salida

```
<SOAP-ENV:Envelope xmlns:SOAP-ENV="http://schemas.xmlsoap.org/soap/envelope/"  
xmlns:xsd="http://www.w3.org/2001/XMLSchema" xmlns:xsi="http://www.w3.org/2001/XMLSchema-instance">  
<SOAP-ENV:Body>  
<ns:peticionCliente2BusResponse xmlns:ns="http://www.openuri.org/">  
<pet:peticion xmlns:pet="http://wawa.es/bus/PeticionCertificado">  
<pet1:busObject xmlns:pet1="http://wawa.es/bus/PeticionType">  
<ns2:componenteDestino xmlns:ns2="http://wawa.es/bus/busObjectType">  
<ns3:usuario xmlns:ns3="http://wawa.es/bus/componenteType">CHAP-XXX</ns3:usuario>  
<ns4:password xmlns:ns4="http://wawa.es/bus/componenteType">CHAP</ns4:password>  
</ns2:componenteDestino>  
</pet1:busObject>  
<pet1:Atributos xmlns:pet1="http://wawa.es/bus/PeticionType">  
<pet1:idPeticion>AEATNREN00000000000000000064</pet1:idPeticion>  
<pet1:idCodificado>e4ed4b8d59ea1e5450133f0c1a89024c</pet1:idCodificado>  
<pet1:timeStamp>2020-01-27T14:29:06.523+01:00</pet1:timeStamp>  
<pet1:estado>  
<pet1:codigoEstado>0003</pet1:codigoEstado>  
<pet1:codigoEstadoSecundario />  
<pet1:literalError>TRAMITADA</pet1:literalError>  
<pet1:tiempoEstimadoRepuesta>0</pet1:tiempoEstimadoRepuesta>  
</pet1:estado>  
<pet1:codCertificado>NIVRENTI</pet1:codCertificado>  
</pet1:Atributos>  
<pet1:Solicitudes xmlns:pet1="http://wawa.es/bus/PeticionType">  
<sol:SolicitudTransmision xmlns:sol="http://wawa.es/bus/SolicitudCertificadoType">  
<sol:datosGenericos>  
<dat:Emisor xmlns:dat="http://wawa.es/bus/DatosGenericosType">  
<dat:NifEmisor>Q2826000H</dat:NifEmisor>  
<dat:NombreEmisor>AEAT</dat:NombreEmisor>  
</dat:Emisor>  
<dat:EntidadSolicitante xmlns:dat="http://wawa.es/bus/DatosGenericosType">  
<dat:IdentificadorSolicitante>S4111001F</dat:IdentificadorSolicitante>  
<dat:NombreSolicitante>JA-C. Hacienda y Administración  
Pública</dat:NombreSolicitante>  
<dat:Finalidad>S4111001F_TEST_00001#::#00000000EXP/18122012#::#PRUEBAS DE  
INTEGRACION VIDA LABORAL</dat:Finalidad>  
<dat:Consentimiento>Si</dat:Consentimiento>  
<dat:Funcionario>  
<dat:NombreCompletoFuncionario>Prueba</dat:NombreCompletoFuncionario>  
<dat:NifFuncionario>12345678Z</dat:NifFuncionario>  
</dat:Funcionario>  
</dat:EntidadSolicitante>  
<dat:Titular xmlns:dat="http://wawa.es/bus/DatosGenericosType">  
<dat:TipoDocumentacion>NIF</dat:TipoDocumentacion>  
<dat:Documentacion>99999996K</dat:Documentacion>  
<dat:NombreCompleto xsi:nil="true" />  
<dat:Nombre>Luz</dat:Nombre>  
<dat:Apellido1>Diaz</dat:Apellido1>  
<dat:Apellido2>Soto</dat:Apellido2>  
</dat:Titular>
```



```
<dat:Transmision xmlns:dat="http://wawa.es/bus/DatosGenericosType">
  <dat:CodigoCertificado>NIVRENTI</dat:CodigoCertificado>
  <dat:FechaGeneracion>2020-01-27T14:29:08.118+01:00</dat:FechaGeneracion>
  <dat:IdSolicitud>AEATNREN0000000000000000064</dat:IdSolicitud>
  <dat:IdTransmision>TRSAEATNREN000000000000000064</dat:IdTransmision>
</dat:Transmision>
</sol:datosGenericos>
<sol:datosEspecificos>
  <dat1:Cabecera xmlns:dat1="http://wawa.es/bus/DatosEspecificosType">
    <dat1:CodRet>1000</dat1:CodRet>
    <dat1:DescripcionError />
    <dat1:Referencia>02001271408</dat1:Referencia>
    <dat1:FechaEmision>2020-01-27</dat1:FechaEmision>
    <dat1:Ejercicio>2016</dat1:Ejercicio>
    <dat1:TipoRespuesta>IR</dat1:TipoRespuesta>
  </dat1:Cabecera>
  <dat1:irpf xmlns:dat1="http://wawa.es/bus/DatosEspecificosType">
    <dat1:CabeceraRenta>
      <dat1:NifSolicitante>S4111001F</dat1:NifSolicitante>
      <dat1:NombreSolicitante>JA-C. Hacienda y Administración
Pública</dat1:NombreSolicitante>
      <dat1:PrimerDeclarante>99999996K Diaz Soto Luz</dat1:PrimerDeclarante>
      <dat1:SegundoTitular>00000003A Diaz Soto Luz</dat1:SegundoTitular>
      <dat1:Modelo>100</dat1:Modelo>
      <dat1:Tributacion>INDIVIDUAL</dat1:Tributacion>
      <dat1:OrigenDatos>PARTIDAS: ORIGINALES CONTRIBUYENTE</dat1:OrigenDatos>
    </dat1:CabeceraRenta>
    <dat1:NivelRenta>
      <dat1:NRLiteral>NIVEL DE RENTA</dat1:NRLiteral>
      <dat1:NRSigno>+</dat1:NRSigno>
      <dat1:NREnteros>17048</dat1:NREnteros>
      <dat1:NRDecimales>18</dat1:NRDecimales>
    </dat1:NivelRenta>
    <dat1:DatosEconomicos>
      <dat1:DECasilla>455</dat1:DECasilla>
      <dat1:DESigno>-</dat1:DESigno>
      <dat1:DEEnteros>7142</dat1:DEEnteros>
      <dat1:DEDecimales>64</dat1:DEDecimales>
    </dat1:DatosEconomicos>
    <dat1:DatosEconomicos>
      <dat1:DECasilla>465</dat1:DECasilla>
      <dat1:DEEnteros>94</dat1:DEEnteros>
      <dat1:DEDecimales>46</dat1:DEDecimales>
    </dat1:DatosEconomicos>
    <dat1:DatosEconomicos>
      <dat1:DECasilla>618</dat1:DECasilla>
      <dat1:DESigno>-</dat1:DESigno>
      <dat1:DEEnteros>7142</dat1:DEEnteros>
      <dat1:DEDecimales>64</dat1:DEDecimales>
    </dat1:DatosEconomicos>
    <dat1:DatosEconomicos>
      <dat1:DECasilla>630</dat1:DECasilla>
      <dat1:DEEnteros>0</dat1:DEEnteros>
      <dat1:DEDecimales>0</dat1:DEDecimales>
    </dat1:DatosEconomicos>
    <dat1:DatosEconomicos>
      <dat1:DECasilla>679</dat1:DECasilla>
      <dat1:DEEnteros>6987</dat1:DEEnteros>
      <dat1:DEDecimales>0</dat1:DEDecimales>
    </dat1:DatosEconomicos>
    <dat1:DatosCola>
      <dat1:DCDatosPersonales>
        <dat1:DCEstadoCivil>
          <dat1:DCFecha>08-12-2001</dat1:DCFecha>
          <dat1:DCContenido>CASADO</dat1:DCContenido>
        </dat1:DCEstadoCivil>
      </dat1:DCDatosPersonales>
    </dat1:DatosCola>
  </dat1:irpf>
</sol:datosEspecificos>
</sol:datosGenericos>
```



```
<dat1:DCFechaNac>10-12-1920</dat1:DCFechaNac>  
</dat1:DCDatosPersonales>  
<dat1:DCDatosConyuge>  
<dat1:DCFechaNac>10-10-1952</dat1:DCFechaNac>  
</dat1:DCDatosConyuge>  
</dat1:DatosCola>  
</dat1:irpf>  
</sol:datosEspecificos>  
</sol:SolicitudTransmision>  
</pet1:Solicitudes>  
</pet:peticion>  
</ns:peticionCliente2BusResponse>  
</SOAP-ENV:Body>  
</SOAP-ENV:Envelope>
```

5.3 Posibles valores de error

Se enumeran a continuación los códigos y descripciones de los posibles errores funcionales devueltos para el caso de los servicios SCSP del AEAT

5.4 Errores propios del Bus

Errores funcionales de carácter descriptivo proporcionados por algún error detectado en el Bus. Este listado aparecerá únicamente datos de **error funcional**.

Código Error Funcional	Descripción Funcional del error
0101	Error al contactar con servicio Externo
0226	Error al parsear el XML
0229	La petición ya ha sido tramitada
0230	El timestamp de la petición debe ser válido y de hoy o de ayer.
0231	Documento incorrecto
0237	Tag NumElementos inválido.
0241	Certificado o Respuesta Caducada
0242	Error de BackOffice
0243	No todas las solicitudes solicitan un código de certificado igual al indicado en la petición
0244	La petición no existe en el sistema.
0245	La petición se tramitó en modo Síncrono.
252	Valor incorrecto para campo \$NOMBRE_CAMPO
0301	Organismo no autorizado
0302	Certificado caducado



0303	Certificado revocado
0305	Firma no válida
0307	No se ha encontrado el nodo firma.
0309	Error general al verificar el certificado.
0310	Error general al verificar el certificado
0311	No se ha encontrado el certificado firmante en el documento XML.
0314	{CIF_ORGANISMO} no autorizado a consumir el servicio {SERVICIO} por el procedimiento {COD_PROCEDIMIENTO}
0401	La estructura del fichero recibido no corresponde con el esquema
0402	Falta informar campo obligatorio & <nombre_campo> & ID_peticion.
0414	El número de elementos no coincide con el número de solicitudes recibida
0415	El número de solicitudes es mayor que uno. Ejecute el servicio en modo asíncrono
0419	Existen Identificadores de Solicitud repetido
0501	Error de Base de Datos & Desc. Error
0502	Error de sistema & identificación del sistema



5.5 Errores de autorización

Serán errores de control de acceso a los servicios SCSP y aparecerán siempre como datos de **error técnico**. Dichos errores son comunes para todos los servicios Identidad, Residencia, Discapacidad...

Código error acceso	Descripción error de acceso
AU01	Usuario/Contraseña no válido
AU02	Acceso no permitido
AU04	Error extrayendo nombre JPD
AU05	Error recuperando fichero propiedades
AU06	Fallo al grabar registro auditoría
AU08	Identificador de componente no registrado o no tiene permisos
AU11	Error al identificar servicio
AU12	Error al obtener el mensaje SOAP de la petición, formato invalido
AU13	Error al obtener el mensaje SOAP de la respuesta, formato invalido
AU14	Error al obtener los campos mínimos para la petición, compruebe los datos obligatorios
AU15	Finalidad no permitida
AU16	IP no permitida para el usuario
AU17	Tipo de Consentimiento Ley no permitido para dicho procedimiento
AU90	Respuesta no válida desde servicio
AU91	No se ha podido construir la respuesta de error
AU99	El servicio remoto no responde



5.6 Respuesta de negocio

En este apartado se recogen todos los códigos de estado que van a aparecer en las respuestas de negocio del servicio de proporcionados por el Servicio Público de Empleo Estatal cuando las peticiones son tramitadas

Código Estado	Mensaje Error	Descripción Error del servicio SCSP
0003	Tramitada	La consulta ha sido procesada con éxito
0232	Documento con más de un identificador	Hay un problema de duplicidad con el identificador. Se debe pasar por su oficina de empleo.
0233	Titular no identificado	El Identificador no existe en las BBDD del SEPE
0238	Información no disponible	Se produce, cuando no hay datos del titular en el periodo solicitado.



5.7 Errores funcionales

Serán errores funcionales devueltos por los servicios proporcionados por la IGAE

Contendrán información relevante acerca del error generado desde el servicio del Ministerio.

Aparecerán como error de tipo **técnico y funcional**.

Código Error	Mensaje Error	Descripción Error del servicio SCSP
0101	ERROR AL CONTACTAR CON SERVICIO EXTERNO	Este error se produce cuando no es posible contactar con el servicio externo. En el caso de un servicio síncrono se devuelve un SOAPFault, mientras que en el caso de un servicio asíncrono, SOLO se devolverá SOAPFault si TODAS las solicitudes fallaron al contactar con el servicio externo.
0225	SE HA ALCANZADO EL NÚMERO MÁXIMO DE RESPUESTAS SERVIDAS PARA LA PETICIÓN	Si se ha establecido un número máximo de veces que se va a devolver la respuesta de una petición asíncrona, este error se dará cuando se realice una solicitud de respuesta para una petición asíncrona y, la respuesta ya se haya devuelto el número máximo de veces establecido.
0226	ERROR AL PARSEAR EL XML	Se ha detectado algún error o incongruencia en alguno de los parámetros recibidos en la petición
0229	LA PETICIÓN YA HA SIDO TRAMITADA	Se dará cuando se reciba una solicitud con un Identificador de Petición repetido, salvo que se trate de una "Solicitud de Respuesta" de una Operación Asíncrona, en cuyo caso se reenviaría la Respuesta.
0230	EL TIMESTAMP DE LA PETICIÓN DEBE SER VÁLIDO Y DE HOY O DE AYER.	Se recibe una petición con un timestamp con formato incorrecto o que no es ni de ayer ni de hoy.
0231	DOCUMENTO INCORRECTO	Se dará cuando se detecte algún error en el formato del documento o soporte
0231	TITULAR NO IDENTIFICADO	Se dará cuando se detecte algún error en el formato del documento o soporte
0237	TAG NUMELEMENTOS INVÁLIDO	Se dará cuando el número de elementos indicado en el tag NumElementos no coincida con el número de peticiones incluidas en la solicitud.
0241	CERTIFICADO O RESPUESTA CADUCADA	Se recibe una solicitud de respuesta a una petición tras un periodo de tiempo transcurrido el cual se considera que la respuesta ha perdido su validez.
0242	ERROR DE BACKOFFICE	El servicio devuelve este error en los siguientes casos: *El servicio externo proveedor de datos devuelve Error de BackOffice 0242



		<p>*El servicio externo proveedor de datos devuelve un mensaje de respuesta y este mensaje no supera las políticas de validación configuradas en la Plataforma de Intermediación.</p> <p>Esto no debería ocurrir en producción.</p>
0244	LA PETICIÓN NO EXISTE EN EL SISTEMA.	En peticiones asíncronas, se recibe una solicitud de respuesta para una petición que no existe en el sistema.
0245	LA PETICIÓN SE TRAMITÓ EN MODO SÍNCRONO.	Se recibe una solicitud de respuesta para una petición síncrona.
0252	VALOR INCORRECTO PARA CAMPO \$NOMBRE_CAMPO	Se ha recibido una petición en la que el valor indicado para alguno de los campos es incorrecto
0402	FALTA CAMPO OBLIGATORIO	Se dará cuando en una petición no se haya recibido la información mínima
0501	ERROR EN BASE DE DATOS #DESC_ERROR	Se dará cuando se produzca algún error con la BD al intentar llevar a cabo alguna operación
0502	ERROR INTERNO O ERROR DE SISTEMA	Se dará cuando se produzca algún error en el WS del Ministerio – que no esté recogido en otro error más específico –.
0901	SERVICIO NO DISPONIBLE	Se dará cuando el WS del Ministerio no esté disponible



5.8 Códigos de clases de inhabilitación

Código de Clase	Descripción de Clase
SEN	SENTENCIA FIRME
SAN	DERIVADA DE SANCIONES EN APLICACIÓN DE OTRAS LEYES DISTINTAS DE LA LGS
62.2.A	Artículo 62.2.a Pérdida de la posibilidad de obtener subvenciones
63.2.A	Artículo 63.2.a Pérdida de la posibilidad de obtener subvenciones



6 Bibliografía y referencias

Referencia	Título	Código
Ref 1	Funcionamiento de Web Services con Axis http://ws.apache.org/axis/	
Ref 2	Soporte a la Administración Electrónica. Consejería de Hacienda, Industria y Energía https://ws024.juntadeandalucia.es/pluton/index.jsp	
Ref 3	Gestión de incidencias técnicas de administración electrónica https://ws025.juntadeandalucia.es/itracker/inicio.jsp	